



SOCIETATEA NAȚIONALĂ DE TRANSPORT  
GAZE NATURALE "TRANSGAZ" SA MEDIAȘ

Capital social: 117 738 440,00 LEI

ORC: J32/301/2000; C.I.F.: RO13068733

P-ța C. I. Motaș nr. 1, cod: 551130, Mediaș, Jud. Sibiu

Tel.: 0040 269 803333, 803334; Fax: 0040 269 839029

http://www.transgaz.ro; E-mail: cabinet@transgaz.ro



Nr. 16.735/ 2 iulie 2012

Supus spre analiza si aprobare in sedinta CA din 3 iulie 2012

### REFERAT

privind aderarea TRANSGAZ SA la „ Centrul Roman al Energiei ”,  
din Bucuresti

„Centrul Roman al Energiei” (CRE) este o organizatie profesionala neguvernamentala non profit care identifica, sustine si reprezinta in mod independent si echidistant interesele membrilor sai. Centrul are sediul in Bucuresti si va avea doua puncte de lucru: unul la Bruxelles si unul la Sibiu. El reprezinta in contextul european, interesele companiilor si institutiilor din sectorul energetic romanesc (de stat si privat): gaze, electricitate, petrol, apa, carbune.

CRE este o organizatie profesionala neguvernamentala si are drept scopuri :

- Reprezentarea intereselor institutiilor din sectorul energetic romanesc in relatia cu institutiile europene, cu alte institutii si organizatii internationale reprezentative in domeniu (in special cu cele ce au sediul in Bruxelles)
- Informarea si consultanta in domeniul energiei prin: asigurarea experientei pe piata europeana, solutii financiare, management-ul serviciilor, servicii de consultanta privind dezvoltarea strategiilor energetice
- Organizarea de activitati in scopul integrarii activitatilor institutiilor sectorului energetic romanesc in programele structurilor si institutiilor europene.

**Obiectivele CRE** sunt următoarele:

- Promovarea participarii institutiilor, societatilor energetice romanesti in procesul de decizie al institutiilor europene, participarea in parteneriate europene, in programele de finantare al institutiilor europene si desfasurarea de activitati de lobby in interesul institutiilor sectorului energetic romanesc

---

Aderare la "CENTRUL ROMAN AL ENERGIEI"  
din Bucuresti

- Colectarea, analizarea si distribuirea informatiilor privind sectorul energetic, sustinerea membrilor privind dezvoltarea de studii in acest domeniu, gazduirea si facilitarea contactelor intre membrii CRE si institutii si organizatii de profil
- Studiarea aspectelor strategice, politice, sociale, legislative si institutionale, care sunt legate de sectorul energetic.

Avand in vedere cele prezentate mai sus, consideram oportuna inscrierea TRANSGAZ SA (in calitate de MEMBRU COLECTIV) la aceasta organizatie si in acest sens, **supunem aprobării dumneavoastră aderarea la aceasta Organizatie si plata cotizatiei anuale (care, in conformitate cu art. 11/ capitolul V din STATUT, este in valoare de 10.000 euro, pentru anul in curs) .**

DIRECTOR GENERAL

Ioan Bănuș

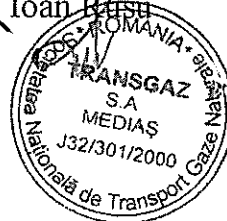

Vizat:

- Liviu Pintican, Director General Adjunct
- Radu Moldovan, Director Departamentul Economic
- Gabriela Mares, Sef Serviciu Coop. si Rel. Intl.

Anexe:

- Adresa CRE din 10 aprilie 2012
- STATUTUL CRE

*Intocmit: Monica Lupsan  
Ec. Serv. Coop. Intl.*

---

Aderare la "CENTRUL ROMAN AL ENERGIEI"  
din Bucuresti

<b>SNTGN TRANSGAZ SA</b>		
Intrat nr.	149/4 86	
Din	12 luna	06 anul 2012



Energy is information – Information is power

*Membrilor CRE  
In atentia d-lui/d-nei Director General*

**Subiect:** *Centrul Roman al Energiei – Consolidarea Dimensiunii Europene a Identitatii Energeticii Romanesti in Bruxelles*

10 Aprilie 2012, Bucuresti

Stimati Colegi,

Avand in vedere importanta strategica a sectorului energetic romanesc in contextul actual al pietei de energie regionale in Europa de Sud-Est, perspectiva dezvoltarii de noi proiecte energetice in Romania, in conditiile in care multe organizatii, asociatii nationale in domeniul energiei din tarile Uniunii Europene, si companii multinationale au birouri de reprezentare la Bruxelles, societati ale sectorului energetic din Romania au creat impreuna asociatia profesionala

**“Centrul Român al Energiei” - CRE** - care reprezenta in contextul European interesele institutiilor sectorului energetic romanesc de stat si privat in domeniul energiei: electricitate, gaz, petrol, apa, carbune.

Centrul Român al Energiei desfasoara activitatea strategica cu scopul de a influenta politica energetica europeana, in vederea sustinerii si promovarii investitiilor in sistemul energetic national integrat la nivel regional si European. In aceasta etapa, activitatea CRE este concentrata in domeniul energiei electrice, urmand ca in etapele viitoare sfera de activitate sa se extinda.

**Obiectivul general al CRE** este promovarea participarii institutiilor membre ale CRE, a societatiilor energetice romanesti de stat si private in procesul de decizie al institutiilor europene, desfasurarea activitatii de lobby in interesul entitatilor din cadrul sectorului energetic romanesc si participarea acestora in programele de finantare europene.

**Serviciile oferite de CRE membrilor sai** includ urmatoarele activitati determinante in atingerea obiectivului general al CRE:

1. Furnizarea de informatii privind procesul de elaborare a legislatiei europene;
2. Oferirea posibilitatii participarii in procesul de decizie relativ legislatiei europene;
3. Oferirea informatiilor si sustinerea accesului la proiecte energetice europene;
4. Oferirea posibilitatii promovarii imaginii societatiilor membre in evenimente europene (conferinte, targuri, etc.)
5. Consiliere in rezolvarea problemelor punctuale solicitate de membri;
6. Oferirea de solutii pentru atingerea obiectivelor individuale ale membrilor;
7. Facilitarea si medierea intalnirilor bilaterale de afaceri;

Toate aceste activitati sunt posibile doar cu **implicarea proactiva a tuturor membrilor** in sustinerea obiectivului general al CRE.

Doresc sa subliniez faptul ca activitatea CRE este dedicata organizatiilor membre CRE si este bazata pe **comunicarea permanenta si bidirectionala** intre CRE si departamentele de Relatii Internationale/Afaceri Europene ale membrilor.

Dorim sa **stimulam creativitatea, productivitatea si eficienta membrilor CRE.**

Suntem pregatiti sa **sustinem orice comunicare directa pe care o considerati necesara si utila** intre organizatia dvs. si oricare dintre institutiile europene si/sau asociatiile in domeniul energiei active la Bruxelles.

16735

SNTCN TRANSGAZ SA  
Intrat nr. 14914/16  
Din 12 luna 06 anul 2012



## STATUTUL Centrului Român al Energiei - CRE

### CAPITOLUL I. DENUMIRE, SEDIU, SCOP, OBIECTIVE, ACTIVITATI

#### Art. 1. Denumire, Constituire, Forma juridica

Denumire: "Centrul Român al Energiei", denumita, in continuare CRE.

CRE functioneaza de la data inregistrarii ca persoana juridica, are durata de functionare nedeterminata, isi desfasoara activitatea in conditiile Ordonantei Guvernului nr. 26/30.01.2000 cu privire la asociatii si fundatii, cu modificarile si completarile ulterioare, a legilor romane si pe baza prezentului statut.

*CRE are administratie proprie, sigla si insemne proprii.*

CRE functioneaza ca organizatie neguvernamentala, non profit si apolitica, care identifica, sustine si reprezinta in mod independent si echidistant interesele membrilor sai.

#### Art. 2. Sediul CRE

Sediul CRE este in Bucuresti, Blv.Gh.Magheru 33. Sediul Reprezentantei CRE la Bruxelles Rue Godecharle 8, 1050 Bruxelles.

CRE va avea un punct de lucru la Bruxelles si unul la Sibiu (B-dul Coposu nr.33)

Sediul CRE poate fi schimbat prin hotararea Consiliului Director. CRE va avea un punct de lucru la Bruxelles.

#### Art. 3. Scopul

CRE este o organizatie profesionala neguvernamentala, fara scop lucrativ sau patrimonial, avand drept scopuri:

- Reprezentarea intereselor institutiilor sectorului energetic românesc (electricitate, gaz, petrol, apa, nuclear, carbune, energii neconventionale, institute de proiectare din domeniul energetic) in relatia cu institutiile europene, cu alte institutii si organizatii internationale reprezentative in domeniu si in special cu cele avand sediul in Bruxelles.
- Informare si consultanta in domeniului energiei, in general si in electricitate, gaz, petrol, apa, carbune, nuclear, energii neconventionale, in particular, prin asigurarea experientei si inteligentei in piata europeana, solutii financiare, managementul serviciilor si servicii de consultanta pentru dezvoltarea strategiilor energetice.
- Organizarea de activitati in sprijinul dezvoltarii cooperarii <sup>si</sup> integrarii activitatilor institutiilor sectorului energetic românesc in programele structurilor și institutiilor europene.

#### Art. 4. Obiective si activitati

CRE, este o asociatie profesionala non-profit si are ca obiective urmatoarele:

- a. Promovarea participării institutiilor, societăților energetice românești în procesul de decizie al institutiilor europene, participarea în parteneriate europene, în programele de finanțare ale institutiilor europene și desfășurarea activității de lobby în interesul institutiilor sectorului energetic românesc.



Energy is information – Information is power

Va rugam sa ne comunicati orice **proiect/directie de dezvoltare** a afacerii organizatiei pe care o conduceti, pe care dvs. ca membru CRE le considerati reprezentative.

**Evenimentul "Centrul Roman al Energiei – Deschiderea Biroului la Bruxelles", are loc miercuri 25 Aprilie 2012 la sediul Reprezentantei Permanente a Romaniei.**

Acesta va fi urmat de **Masa Rotunda cu tema "Solutii Financiare si Optiuni pentru Proiecte Energetice Vitoare" organizata joi 26 Aprilie la Hotel Leopold.**

**Programul Draft al acestor evenimente** pot fi accesate pe site-ul CRE la adresa: <http://www.crenerg.org>

Va multumesc pentru sustinerea initiative noastre si va stau la dispozitie impreuna cu echipa CRE pentru orice detalii suplimentare referitoare la activitatea CRE.

Stelian GAL

Presedinte CRE



- b. Colectarea, analiza si distribuirea informatiilor privind sectorul energetic; sustinerea membrilor privind dezvoltarea de studii in acest domeniu, gazduirea si facilitarea contactelor intre Membrii CRE si institutii si organizatii internationale de profil.
- c. Studierea aspectelor strategice, politice, tehnice, sociale, legislative si institutionale care sunt legate direct sau indirect de sectorul energetic si de asemenea facilitarea accesului membrilor CRE la aceste informatii.

#### ACTIVITATI:

Ca reprezentant al comunitatii energetice din Romania la Bruxelles, CRE isi propune realizarea obiectivelor prin:

- Intensificarea activitatii de lobby in interesul institutiilor sectorului energetic romanesc, colectarea, analiza si distribuirea informatiilor si deciziilor relevante in domeniul energiei, valorificarea elementelor strategice, politice, tehnice, sociale, legislative si institutionale care sunt legate direct sau indirect de sectorul energetic European si national, facilitarea contactelor intre Membrii CRE si organizatiile internationale de profil. In particular lobby pentru formarea de consortii cu parteneri europeni pentru accesarea fondurilor europene in domeniul cercetarii si inovarii din sectorul energetic; Pregatirea activitatii de lobby in domeniul energetic pe langa reprezentantii institutiilor europene inclusiv Comisia Europeana si Parlamentul European;
- Participarea in programele de finantare ale Comisiei Europene; Crearea de parteneriate pentru participarea in proiecte europene; Promovarea si identificarea surselor de finantare, consultanta in implementarea proiectelor in care membrii CRE sunt parteneri;
- Informarea membrilor CRE privind actiunile si initiativele institutiilor europene in domeniul energiei electrice; Comunicarea calendarului principalelor evenimente in domeniu organizate la Bruxelles si Participarea la evenimente specifice domeniului energetic organizate de alte institutii in Bruxelles;
- Contacte si schimb de informatii intre membrii CRE si toate structurile, organismele nationale, europene si internationale din domeniul energetic si domeniile conexe pentru identificarea oportunitatilor de afaceri; Explorarea oportunitatilor privind incheierea de parteneriate intre membrii CRE si organizatii similare din tarile UE;
- Informarea comunitatii stiintifice si tehnice prin organizarea de manifestari stiintifice si expozitionale, editarea de publicatii, materiale informative, rapoarte, actiuni in sprijinul activitatilor de cercetare-dezvoltare si inovare de tipul conferinta, simpozion, atelier, seminar, expozitie, masa rotunda, cursuri de pregatire etc.;
- Diseminarea de studii, rapoarte in domeniul energiei, colectarea, prelucrarea si diseminarea datelor privind resursele energetice si tehnologiile aferente; inclusiv diseminare strategii, legislatii europene in domeniul energiei, reglementari ACER, CEER, publicatii EURELECTRIC, ENTSO-E, ETP-WG1,2,3,4 etc.; actualizari privind programele curente de finantare in domeniile de interes ale membrilor CRE;
- Organizarea unei biblioteci cu publicatiile precum si alte documente privind sfera de activitate si realizarea accesului la documentatia electronica in domeniu;
- Organizarea de Seminarii pe teme energetice pentru promovarea imaginii si intereselor institutiilor sectorului energetic romanesc;
- Organizarea de intalniri bilaterale intre reprezentanti ai institutiilor sectorului energetic romanesc si reprezentanti ai institutiilor europene si ai altor reprezentante ale utilitatilor europene cu sediul in Bruxelles;
- Implementarea unor programe de crestere a vizibilitatii sectorului energetic romanesc pe plan european si regional;
- Aceasta lista nu este limitativa si alte activitati complementare pot fi definite in functie de cerintele membrilor.



## CAPITOLUL II. DOBANDIREA SI PIERDEREA CALITATII DE MEMBRU AL CRE

### Art. 5. Calificare

Calitatea de membru CRE se poate acorda in conditiile stabilite in prezentul statut persoanelor fizice sau juridice din tara si strainatate care apartin urmatoarelor categorii:

- **Membri Individuali** : persoane fizice, cercetatori, proiectanti, profesionisti de inalta pregatire profesionala si cu experienta in domeniul energiei si/sau activitati conexe energiei de cel putin cinci ani, implicati activ in realizarea obiectivelor cuprinse in art. 3 si 4.
- **Membri Colectivi|A|**: companii nationale, societati comerciale, regii autonome, care activeaza in domeniul energiei sau in domenii conexe.
- **Membri Colectivi|B|**: institute de invatamant superior, institute nationale de cercetare – dezvoltare, organizatii neguvernamentale.
- **Membri Onorifici** : persoane fizice, specialisti cu activitate remarcabila si larga recunoastere pe plan intern si international in domeniul energiei si/sau activitati conexe energiei.

### Art. 6. Cererea de admitere

Pentru a deveni membru individual sau colectiv al CRE, persoanele fizice si respectiv juridice interesate care indeplinesc conditiile de calificare vor adresa presedintelui CRE o cerere scrisa , in care:

- Prezinta elemente din care sa rezulte indeplinirea conditiilor statutare de calificare;
- Declara ca accepta si va respecta statutul CRE;
- Cererile persoanelor fizice de a dobandi calitatea de membru individual vor fi insotite de recomandarea unui membru CRE;
- Cererile vor fi analizate si aprobate de catre Consiliul Director, iar calitatea de membru individual sau colectiv se dobandeste la data aprobarii; Decizia privind primirea unui Membru va fi adoptata cu o majoritate de doua treimi din voturile membrilor prezenti sau reprezentati. Decizia este valida numai daca cel putin 2 treimi din membrii sunt prezenti sau reprezentati.
- Calitatea de membru onorific se dobandeste in urma propunerii motivate a Presedintelui CRE votata de membrii CD prezenti la sedinta in care se discuta propunerea respectiva.

### Art. 7. Pierderea calitatii de membru CRE

- Membrii CRE pot solicita incetarea calitatii printr-o nota scrisa si semnata adresata Presedintelui CRE. Pentru persoanele juridice perioada de preaviz va fi de 6 luni, pentru persoanele fizice pierderea calitatii de membru va fi efectiva imediat dupa aprobarea Consiliului Director.
- Calitatea de membru poate fi retrasa prin Hotarare a Consiliului Director ca urmare a neplatii cotizatiei de membru timp de 1 an, sau a intreprinderii unor actiuni contrare intereselor CRE. Hotararea CD se comunica celui interesat impreuna cu motivele care au stat la baza adoptarii sale in termen de cinci zile; Persoanele in cauza pot face contestatii impotriva hotararii CD. Aprobarea contestatiei se poate face de catre Adunarea Generala;
- Orice Membru poate fi exclus din asociatie pentru orice cauza justa printr-o decizie a Consiliului Director. Aceasta decizie poate fi luata dupa audierea partii vizate, al carei reprezentant nu poate participa la vot si a carui prezenta nu va fi inclusa la numararea voturilor. Decizia privind excluderea unui



Membru va fi adoptata cu o majoritate de doua treimi din voturile membrilor prezenti sau reprezentati.  
Decizia este valida numai daca cel putin 2 treimi din membri sunt prezenti sau reprezentati.

- In cazul incetarii calitatii de membru CRE cotizatiile platite nu se restituie.

### **CAPITOLUL III. DREPTURILE SI OBLIGATIILE MEMBRILOR CRE**

#### **Art. 8. Drepturi**

Membrii CRE au urmatoarele drepturi:

- Sa aleaga si sa fie alesi in organismele de conducere ale CRE cu respectarea statutului CRE;
- Sa fie informati si sa contribuie prin propuneri si prin participare directa la discutarea si la luarea deciziilor privind activitatile CRE;
- Sa fie informati asupra aspectelor organizatorice si de functionare ale CRE;
- Sa formuleze propuneri si puncte de vedere cu privire la activitatea si/sau programele CRE;
- Sa beneficieze de toate mijloacele de informare si documentare ale CRE;
- Sa aiba acces gratuit la toate publicatiile CRE;
- Sa aiba acces la biblioteca CRE;
- Sa isi aduca contributia la elaborarea de studii, cercetari si rapoarte tehnice;
- Sa propuna CRE articole spre publicare in buletinele si publicatiile de profil ale acestuia, precum si comunicari la manifestarile stiintifice organizate de CRE;
- Sa participe la forumuri, conferinte, seminarii, mese rotunde, cursuri de pregatire etc., in tara si in strainatate, organizate in cadrul programelor CRE, cu sprijinul organizatoric al CRE;
- Sa ofere si sa acorde asistenta sa altor organizatii nationale si internationale in domeniul energiei.

#### **Art. 9. Obligatii**

Membrii CRE au urmatoarele indatoriri:

- Sa participe la Adunarile Generale;
- Sa respecte prevederile statutului CRE si hotararile Adunarii Generale si ale Consiliului Director;
- Sa achite cotizatia anuala (cu exceptia membrilor onorifici)
- Sa sustina activitatile CRE;
- Sa raspunda cu buna credinta la solicitarile Consiliului Director, Presedintelui CRE si grupelor de lucru create in cadrul CRE.

---

### **CAPITOLUL IV. CATEGORIILE DE RESURSE PATRIMONIALE ALE CRE**

#### **Art. 10. Venituri**

Veniturile asociatiei provin din:

- Cotizatiile membrilor individuali si colectiv; valoarea cotizatiei anuale va fi stabilita de catre Consiliul Director, functie de categoria de membru/ individual, colectiv A sau B.
- Fonduri nerambursabile alocate de organizatii internationale;
- Dobanzile si dividendele rezultate din plasarea sumelor disponibile in conditii legale;
- Sume realizate din activitati economice directe (cursuri de pregatire si specializare, organizare de manifestari stiintifice si expozitionale, lucrari publicistice, traduceri etc) ;
- Contributii banesti, donatii, sponsorizari;





- Resurse obtinute de la bugetul de stat si/sau de la bugetele locale;
- Alte venituri prevazute de lege.
- Valoarea cotizatiilor se stabileste anual de catre CD pentru fiecare din categoriile de membri.
- CRE poate primi sume in lei si valuta pentru activitatile pe care le desfasoara – organizare de evenimente, editare de publicatii etc;
- Fiecare membru al asociatiei va plati cotizatia anuala pana cel mai tarziu la data de 1 martie a fiecarui an, pe baza instiintarii de plata (factura in original pentru membrii colectivi).
- Dreptul de semnatura in banca il vor detine persoanele desemnate de CD.

## CAPITOLUL V. ATRIBUTIILE ORGANELOR DE CONDUCERE, ADMINISTRATIVE SI DE CONTROL ALE CRE

### Art. 11. Adunarea Generala

Adunarea Generala este organul suprem de conducere al CRE. Ea este constituita din totalitatea membrilor individuali si colectivi.

Adunarea Generala se convoaca cel putin o data pe an de catre Presedintele CRE cu cel putin 10 zile inainte. Adunarea Generala poate fi convocata si la cererea majoritatii simple a membrilor Consiliului Director sau a 20% din numarul total al membrilor. Cererile respective vor fi adresate in scris catre Presedinte si acesta are obligatia de a convoca Adunarea Generala in termen de doua saptamani.

### Exercitarea atributiilor AG

Se face prin hotararile acesteia luate prin voturile membrilor sai. Dreptul de vot pe categorii de membri se stabileste dupa cum urmeaza:

	Valoarea minima a cotizatiei anuale [€]	Numarul de voturi
Membru Individual	500	1 vot
Membru Colectiv A	10000	20 voturi
Membru Colectiv B	5000	10 voturi

### Conditiiile pentru exercitarea dreptului de vot:

- Pentru Membri Individuali – plata cotizatiei de membru pana la 1 martie a anului in curs
- Pentru Membri Colectivi - plata cotizatiei anuale de membru pana la 1 martie a anului in curs si existenta delegatiei pentru reprezentantul legal al membrilor colectivi (persoane juridice) care exprima votul.

### Procedura exprimarii votului prin delegare se face astfel:

- Membri individuali – pot delega in scris un alt membru individual caruia ii transfera dreptul de vot in AG
- Membri colectivi – voteaza prin reprezentantii lor pe baza delegatiei semnate de conducatorul unitatii respective.

### Principalele competente ale Adunarii Generale sunt:

- Aprobarea strategiei si a obiectivelor generale ale asociatiei;



- Aprobarea bugetului de venituri si cheltuieli si a bilantului contabil;
- Aprobarea Raportului de activitate al Consiliului Director si a Raportului Comisiei de Cenzori;
- Alegerea si revocarea membrilor Consiliului Director;
- Alegerea si revocarea membrilor Comisiei de Cenzori;
- Alegerea si revocarea presedintelui CRE/ CD;
- Aprobarea calitatii de membru onorific al asociatiei;
- Modificarea actului constitutiv si a statutului;
- Dizolvarea si lichidarea asociatiei precum si stabilirea destinatiei bunurilor ramase dupa lichidare;

Adunarea Generala este statutară dacă se întrunește majoritatea simplă a numărului de voturi exprimate, iar hotărârile se adoptă cu majoritatea simplă a voturilor exprimabile prezente.

Hotărârile Adunării Generale luate în limitele legii, ale actului constitutiv și/sau ale statutului sunt obligatorii și pentru membrii asociației care nu au luat parte la Adunarea Generală sau au votat împotriva.

Hotărârile Adunării Generale contrare legislației în vigoare, actului constitutiv sau dispozițiilor din statut pot fi atacate în justiție de către oricare dintre membrii asociației care nu au luat parte la Adunarea Generală sau care au votat împotriva și au cerut să se însereze aceasta în procesul verbal de ședință, în termen de 15 zile de la data când au luat cunoștința despre hotărâre sau, după caz, de la data când a avut loc ședința.

Adunarea Generală are drept de control permanent asupra Consiliului Director, a fiecăruia din membrii săi și a Comisiei de Cenzori.

Sedintele Adunării Generale vor fi conduse de Președinte. În absența sa el va fi înlocuit de Vice-Președinte. Secretarul General asistă la întâlnire dar nu are drept de vot.

Minutele Adunărilor Generale vor fi păstrate într-un registru și semnate de Secretarul General, Președinte și Membrii prezenți. Registrul va fi păstrat la sediul asociației, Membrii având dreptul să-l consulte și să obțină extracte din acesta.

## **Art. 12. Consiliul Director (CD)**

**Consiliul Director este organul caruia i se încredințează, de către Adunarea Generală, conducerea efectivă a activității Asociației.**

- Consiliul Director este ales de Adunarea Generală pe o durată de 3 ani și are 4 membri aleși din rândul Membrilor Colectivi plus Președintele CRE, care îndeplinește în același timp și funcția de președinte al CD. Cu excepția Președintelui, care este ales nominal de AG, nominalizarea și alegerea celorlalte funcții de Vicepreședinte și Secretar General se face în cadrul Consiliului Director. Președintele, Vicepreședintele (trezorerul) și Secretarul General pot fi aleși maxim două mandate de 3 ani.
- Președintele CD este o personalitate marcantă în domeniul energiei, capabilă să aibă și să exprime o reprezentativitate reală a intereselor profesionale ale domeniilor energiei menționate în Art. 3. Președintele reprezintă Asociația în raporturile juridice cu terți, persoane fizice sau juridice.
- Consiliul Director ia decizii pentru aducerea la îndeplinire a hotărârilor Adunării Generale.
- Consiliul Director se întrunește cel puțin de două ori pe an și ori de câte ori este nevoie. Quorumul de ședință este constituit prin prezența a minimum 3 membri prezenți. *Intrunirea se poate realiza și prin corespondență, dacă membrii sunt de acord, asigurându-se fiecărui membru aceleși informații necesare pentru exprimarea unui punct de vedere.* Deciziile se iau cu majoritate simplă a celor participanți. Convocarea se face în scris de către Președinte cu minim 7 de zile înainte, la datele stabilite de comun acord de către membrii CD.
- Dacă un membru al CD nu poate participa din motive obiective la o anumită ședință, el poate delega dreptul său de vot unui membru al CD prezent, sau poate manda un reprezentant al companiei să participe la ședință, cazuri în care el va fi considerat prezent.



- In cazul in care un membru CD devine indisponibil, Presedintele CD va convoca Adunarea Generala pentru inlocuirea acestuia.
- CD isi va elabora propriul sau regulament de functionare.
- Membrii Consiliului Director pot primi o indemnizatie ce va fi stabilita de Adunarea Generala.
- La sedintele CD – CRE participa ca invitati de drept: Secretarul General si Contabilul Asociatiei. Acestia nu au drept de vot.

#### **Consiliul Director are urmatoarele atributii si competente:**

- Alege Vicepresedintele (trezorerul), si Secretarul General. Atributiile si limitele de competenta ale acestora se stabilesc prin Regulamentul de organizare si functionare a CD.
- Prezinta Adunarii Generale raportul de activitati pe perioada anterioara;
- Aproba organigrama, acorda competentele si formuleaza atributiile esentiale ale Secretariatului General CRE;
- Aproba salariile personalului executiv, care vor fi stabilite in mod individual, pe fiecare functie in parte;
- Aproba Regulamentul de organizare si functionare al CD;
- Intocmeste bugetul de venituri si cheltuieli anual si-l supune aprobarii Adunarii Generale;
- Intocmeste planul de activitate anual si-l supune aprobarii Adunarii Generale;
- Prezinta bilantul gestiunii la finele fiecarui an si le supune aprobarii Adunarii Generale;
- Aproba calitatea de membru individual si colectiv al CRE;
- Aproba cotizatiile anuale pentru membrii colectivi si membrii individuali;
- Aproba acordarea de scutiri sau reduceri la plata cotizatiei anuale cu motive justificate pentru membri individuali si colectivi;
- Aproba planul tematic anual al manifestarilor stiintifice si expozitionale ale Asociatiei
- Aproba lista de persoane cu drept de semnatura;
- Aproba premiarea personalului executiv, cresterile de salarii, actiuni de protocol, angajarea de personal pe baza propunerilor facute de Presedinte;
- Aproba participarea delegatiei CRE la manifestarile tehnico-stiintifice (congrese, forumuri, mese rotunde, workshopuri, reuniuni, etc);
- Aproba actiuni cu privire la colaborari, asocierea sau afilierea la organizatii similare din tara si strainatate;
- Convoaca si organizeaza Adunarea Generala a Asociatiei;
- Indeplineste orice alte atributii stabilite de Adunarea Generala.

#### **Art. 13. Cenzor**

Controlul financiar intern al asociatiei este asigurat de un cenzor sau de o societate de audit, aleasa de catre AG la propunerea CD.

**Cenzorul are urmatoarele atributii si competente:**

- Verifica modul in care sunt gestionate fondurile banesti si este administrat patrimoniul asociatiei;
- Intocmeste rapoarte si le prezinta CD si AG;
- Indeplineste orice alte atributii stabilite de AG.

Membrii CD nu pot fi cenzori.



#### **Art. 14. Organizare si Responsabilitati**

**Conducerea si functionarea Asociatiei se asigura conform Organigramei (Anexa) astfel:**

**Presedintele CRE** este o personalitate marcanta in domeniul energiei in Romania. Sarcinile Presedintelui includ convocarea Adunarii Generale, a Consiliului Director, prezidarea sedintelor acestuia si a Adunarilor Generale si reprezentarea oficiala a CRE. In absenta sa aceste sarcini revin vicepresedintelui (trezorier).

**Presedintele** organizeaza, coordoneaza si conduce activitatea curenta a Asociatiei in vederea indeplinirii hotararilor Adunarii Generale si Consiliului Director. Asigura infrastructura (dotarea cu echipamente, activitati de service, utilitati etc) si actiuni de intretinere si reparatii a patrimoniului Asociatiei. Incheie si semneaza contracte, protocoale cu societati comerciale, institutii, asociatii. Semneaza rapoartele si declaratiile lunare cerute de legislatia in vigoare si administratia financiara de sector. Raspunde de gestionarea si rezolvarea corespondentei asociatiei. Are drept de prima semnatura in relatiile cu bancile comerciale unde Asociatia are conturi deschise. Aproba deconturile pentru personalul din subordine, da bun de plata pentru facturile curente ale Asociatiei. Intretine relatiile de colaborare si parteneriat cu institutii, organisme de stat si ale societatii civile, societati comerciale, specialisti in scopul realizarii sarcinilor ce-i revin.

In activitatea sa Presedintele are in subordine membrii executivi ai asociatiei. Raspunde in fata CD – CRE de rezultatele obtinute. Indeplineste orice alte atributii prevazute in statut sau stabilite de Adunarea Generala si Consiliul Director.

**Vicepresedintele (trezorier)** asigura si coordoneaza activitatile:

- Financiar-contabile ale Asociatiei;
- Reprezinta interesele Asociatiei fata de autoritatile publice pe linie financiara si comerciala
- Administreaza si gestioneaza patrimoniul Asociatiei;
- Asigura resursele financiare pentru activitatile Asociatiei.

**Secretarul General** asigura si coordoneaza activitatile:

- Comunicarea cu organismele si organizatiile de profil
- Relatiile cu membrii CRE
- Cooperarea cu centrele universitare, cu alte organizatii din domeniul energiei din tara si din strainatate
- Dezvoltarea parteneriatelor media.
- Produsele si serviciile oferite de Asociatie membrilor sai
- Publicatiile Asociatiei
- Website-ul Asociatiei
- Organizarea de evenimente stiintifice si tehnice (conferinte, mese rotunde, seminarii)
- Biblioteca Asociatiei.

**Contabilul** gestioneaza conturile CRE in lei si valuta si administreaza patrimoniul Asociatiei.

- Asigura relatiile cu bancile comerciale unde CRE are conturi deschise;
- Gestioneaza contractele comerciale incheiate de Asociatie, facturile in baza carora se fac plati sau se incaseaza plati;



- Incaseaza cotizatiile anuale de la persoane fizice si juridice;
- Executa plati in numerar sau prin virament pe baza deconturilor, statului de plata, referatelor, ordinelor de deplasare, contractelor si a facturilor aprobate de Presedinte sau Secretarul General al Asociatiei;
- Intocmeste rapoartele si declaratiile lunare cerute de legislatia in vigoare si administratia financiara de sector.

**Secretara** asigura comunicarea cu membrii si gestioneaza activitatile delegate de catre Presedintele CRE.

**Consilierii** asigura expertiza tehnica, strategica, politica pentru desfasurarea activitatilor CRE legate direct sau indirect de securul energetic si de asemenea facilitarea accesarii informatiilor de catre Membrii sai.

## **Capitolul VI. Destinatia Bunurilor in cazul dizolvarii asociatiei**

### **Art. 15. Incetarea personalitatii juridice**

Incetarea personalitatii juridice poate avea loc in conditiile prevazute de Ordonanta Guvernului nr. 26/30.01.2000 cu privire la asociatii si fundatii, cu modificarile si completarile ulterioare. In caz de lichidare a Asociatiei, Adunarea Generala CRE va hotari asupra destinatiei bunurilor sale altei asociatii sau fundatii de drept privat sau public, cu scop identic sau asemanator.

## **Capitolul VII. Dispozitii finale**

### **Art. 16. Modificarea Actului Constitutiv si a Statutului**

Modificarea Actului Constitutiv si a Statutului Asociatiei CRE se poate face in cadrul unei Adunari Generale. Propunerile si modificarile trebuie inaintate tuturor membrilor, cu 30 de zile inaintea datei adunarii la care se vor dezbate propunerile respective.

Modificarea Actului Constitutiv si a Statutului se face prin inscrierea modificarii in Registrul Asociatiilor si Fundatiilor aflate in grija judecatoriei din circumscriptia teritoriala unde isi are sediul asociatia in conditiile stabilite de lege.

Demersurile pentru autentificarea procesului verbal si inscrierea modificarii se intreprind de Consiliul Director.

## SCHEMA DE ORGANIZARE A CENTRULUI ROMAN AL ENERGIEI - CRE

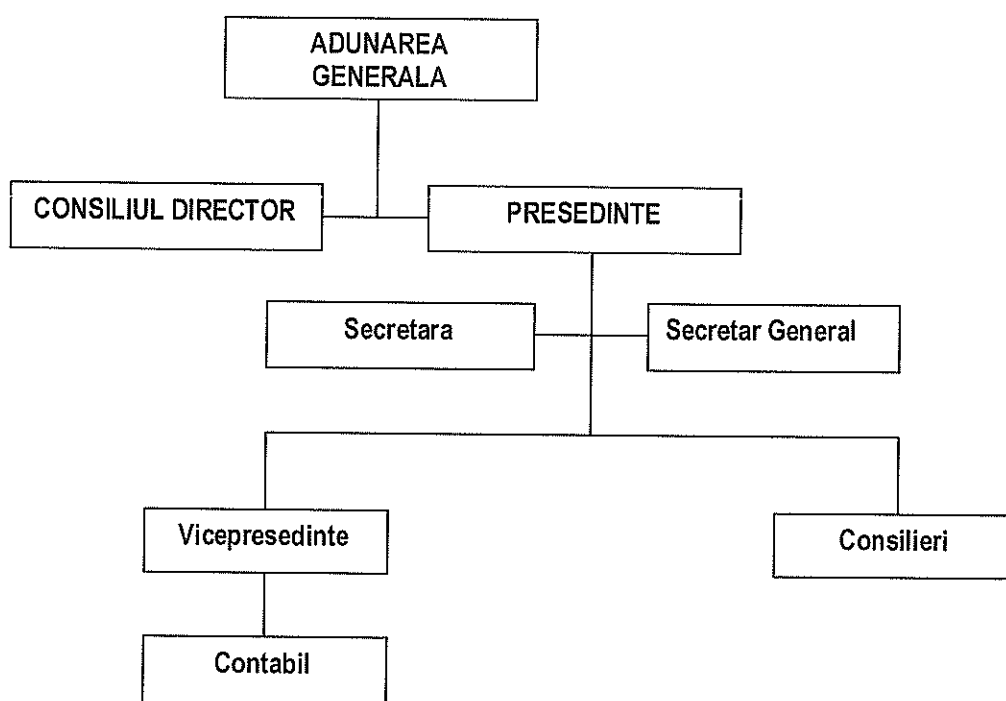

**CERERE DE INSCRIERE**  
**IN CADRUL CENTRULUI ROMAN AL ENERGIEI**

**In atentia :**

**CONSILIULUI DIRECTOR**

Subsemnatul/ Subsemnata ....., in calitate de reprezentant legal al societatii ..... cu sediul in orasul ....., str. ...., nr. ...., cod postal .....tel. ...., fax ....., e-mail ....., website ....., inregistrata la Registrul Comertului cu nr. ...., CUI ....., cont bancar ....., deschis la banca ....., solicit inscrierea in cadrul Centrului Roman al Energiei in calitate de MEMBRU COLECTIV A/B.

Ma angajez sa respect prevederile Statutului, ale Regulamentului de Organizare si Functionare a organizatiei, precum si sa achit in fiecare an cotizatia stabilita de catre Adunarea Generala.

Reprezentant legal,