

S.N.T.G.N. TRANSGAZ S.A.

CONCEPTUL PRIVIND PARTICIPAREA PUBLICULUI PENTRU PROIECTUL

**„Extinderea sistemului de transport din România pentru
preluarea gazului de la țărmul Mării Negre”**

**(Număr de referință în Lista Proiectelor de Interes Comun a
Uniunii: 6.24.10 - 3)**

CUPRINS

1. INTRODUCERE	2
2. INFORMAȚII PRIVIND INIȚIATORUL PROIECTULUI	2
3. INFORMAȚII PRIVIND PROIECTUL	3
4. PĂRȚILE INTERESATE ABORDATE	6
5. MĂSURILE AVUTE ÎN VEDERE, INCLUSIV LOCAȚIILE ȘI DATELE GENERICHE PROPUSE PENTRU REUNIUNILE DEDICATE	7
5.1 PAGINA WEB.....	8
5.2 CONSULTĂRI PUBLICE	9
5.2.1 TEMATICA ABORDATĂ ÎN CADRUL CONSULTĂRILOR PUBLICE	9
5.2.2 LOCAȚIILE DE DESFĂȘURARE	11
5.2.3 DESFĂȘURAREA CONSULTĂRILOR PUBLICE	12
5.2.4 PROGRAM DE DESFĂȘURARE AL CONSULTĂRILOR PUBLICE - MODEL	19
5.3 TRANSMITEREA DE INFORMAȚII SCRISE	20
5.4 AFIȘAREA ANUNȚURILOR ÎN LOCALITĂȚI AFLATE PE TRASEUL PROIECTULUI	21
5.5 ALTE MIJLOACE DE INFORMARE/IMPLICARE	21
6. ETAPE ULTERIOARE CONSULTĂRILOR PUBLICE	21
7. TERMENUL (GRAFICUL DE DESFĂȘURARE A PROCESULUI DE CONSULTARE PUBLICĂ).....	22
8. RESURSE UMANE ALOCATE SARCINILOR RESPECTIVE.....	25
9. DOCUMENTE UTILIZATE.....	26
10. ANEXE	27

1. INTRODUCERE

În conformitate cu prevederile Regulamentului (UE) nr. 347/2013 al Parlamentului European și al Consiliului din 17 aprilie 2013 privind liniile directe pentru infrastructurile energetice transeuropene, de abrogare a Deciziei Nr.1364/2006/CE și de modificare a Regulamentelor (CE) Nr. 713/2009, (CE) Nr. 714/2009 și (CE) Nr. 715/2009 (Regulamentul nr. 347/2013), inițiatorul unui proiect de interes comun are obligația de a elabora și prezenta Autorității Competente pentru Proiecte de Interes Comun (A.C.P.I.C.) Conceptul privind participarea publicului cu privire la proiectul de interes comun.

Conform punctului 4 din Anexa VI la Regulamentul (UE) nr. 347/2013, **conceptul privind participarea publicului** trebuie să includă cel puțin următoarele informații:

- părțile interesate abordate;
- măsurile avute în vedere, inclusiv locațiile și datele generice propuse pentru reuniunile dedicate;
- termenul (graficul de desfășurare a procesului de consultare publică);
- resursele umane alocate sarcinilor respective.

2. INFORMAȚII PRIVIND INIȚIATORUL PROIECTULUI

Societatea Națională de Transport Gaze Naturale "TRANSGAZ" S.A. (denumit în continuare Transgaz) este unicul operator al Sistemului Național de Transport (denumit în continuare SNT) gaze naturale. În România, sistemul de transport gaze naturale este în proprietatea statului român, iar Transgaz operează acest sistem în baza unui Acord de concesiune pe termen lung. Transgaz a fost certificată ca operator independent de sistem, în conformitate cu prevederile Art. 14 al Directivei 2009/73/CE privind regulile comune ale pieței interne de gaze naturale. Transgaz - operatorul tehnic al SNT asigură în condiții de siguranță, eficiență, competitivitate și cu respectarea standardelor europene de performanță și mediu, transportul a peste 90% din gazele naturale consumate în România.

Societatea are ca obiect principal de activitate „Transporturi prin conducte”, dar poate desfășura complementar și alte activități conexe pentru susținerea obiectului principal de activitate, în conformitate cu legislația în vigoare și cu statutul propriu. Scopul principal îl reprezintă realizarea în condiții de eficiență, transparență, siguranță, acces nediscriminatoriu și competitivitate a obiectivelor strategiei naționale stabilite pentru transportul, tranzitul internațional, dispecerizarea gazelor naturale, cercetarea și proiectarea în domeniul transportului de gaze naturale, cu respectarea legislației și a standardelor naționale și europene de calitate, performanță, mediu și dezvoltare durabilă.

Din anul 2008, Transgaz este o prezență activă pe piața de capital din România, fiind listată la Bursa de Valori București. 58,5097% din acțiuni sunt deținute de Statul Român prin Ministerul Economiei, iar 41,4903% de alți acționari (free-float).

În cadrul SNTGN TRANSGAZ SA este implementat un Sistem de Management Integrat (calitate, mediu, sănătate și securitate ocupațională), care înglobează toate procesele care se desfășoară în companie.

Sistemul de Management Integrat Calitate, Mediu, Sănătate și Securitate Ocupațională reprezintă o abordare managerială logică și sistematică, ceea ce permite luarea de decizii strategice și operaționale optime care

iau în considerare toate aspectele esențiale ce conduc la funcționarea eficientă a societății, atât din punct de vedere al calității cât și al mediului și siguranței.

Procesul de tranziție la standardele ISO 9001:2015, respectiv ISO 14001:2015 se va finaliza în luna septembrie 2018, după efectuarea auditului de certificare, de către echipele de auditori ai Societății Române pentru Asigurarea Calității (SRAC) care beneficiază de acordurile de recunoaștere încheiate cu organisme din alte țări membre IQNET (Rețeaua Internațională a Organismelor de Certificare).

Modificările față de edițiile precedente ale standardele ISO 9001:2015, respectiv ISO 14001:2015 au determinat focusarea pe :

- Înțelegerea organizației și contextului în care activează;
- Înțelegerea necesităților și așteptărilor părților interesate;
- Identificarea și analiza sistematică a riscurilor și a oportunităților existente ;
- Comunicare și conștientizare;
- Leadership și angajament;
- Controlul schimbărilor;
- Abordarea procesuală.

SNTGN TRANSGAZ SA și-a asumat noi responsabilități, standarde și valori iar certificarea este una dintre garanțiile succesului.

Fiind un operator de transport și de sistem certificat în condițiile prevederilor celui de-al treilea pachet legislativ în domeniul energetic, Transgaz este membru GIE (Gas Infrastructure Europe), iar din iulie 2010 și membru al ENTSOG (Rețeaua europeană a operatorilor de sistem de transport gaze naturale), organism în cadrul căruia compania cooperează cu toți operatorii de transport și de sistem ai Uniunii Europene.

Principali indicatori economici în perioada 2014-2016:

Indicator	UM	2015	2016	2017
Cifra de afaceri	mii lei	1.581.470	1.750.203	1.800.079
Profit brut	mii lei	607.101	713.975	705.045
Profit net	mii lei	488.729	594.565	582.061

Mai multe informații financiare și operaționale se pot găsi la adresa: www.transgaz.ro.

3. INFORMAȚII PRIVIND PROIECTUL

Având în vedere trendul ascendent al dependenței Uniunii Europene de importuri de gaze naturale, pe fondul creșterii constante a cererii și scăderii producției interne, asigurarea securității în aprovizionarea cu gaze naturale reprezintă o necesitate.

Implementarea proiectului „**Extinderea sistemului de transport din România pentru preluarea gazului de la Țărnul Mării Negre**” (denumit în continuare Proiectul) devine necesară și în contextul preluării în sistemul românesc de transport a gazelor naturale recent descoperite în Marea Neagră, pentru valorificarea acestora pe piața românească și pe piețele regionale, context în care este necesară extinderea SNT cu scopul creării unui punct suplimentar de preluare a gazelor naturale provenite din perimetrele de exploatare submarine ale Mării Negre.

Proiectul constă în construirea unei conducte noi de transport gaze cu diametrul de Ø20” (Dn 500), proiectată pentru a transporta gaze naturale la o presiune de 55 bar, în lungime totală de aproximativ 24,37 km și care va conecta Țărnul Mării Negre cu conducta de transport internațional Tranzit 1 pe direcția Țărnul Mării Negre - Corbu – Săcele - Cogealac - Grădina.

Implementarea Proiectului presupune realizarea următoarelor investiții:

- Conductă de transport gaze naturale, cu lungimea de 24,37 km;
- Stație de lansare godevil în punctul de cuplare de la Vadu și stație de primire godevil la punctul de cuplare în Tranzit 1 (zona localității Grădina);
- Instalații subterane de alimentare cu energie electrică pentru stația de protecție catodică (SPC) și pentru stațiile de lansare și primire godevil;
- Sistem de teletransmisie a datelor digitale (fibră optică);
- Sistem de protecție anticorozivă;
- Interconectare conductă Tranzit 1 cu conducta proiectată.

Obiectivele proiectului sunt amplasate în zona de sud-est a țării, pe teritoriul județului Constanța, pe raza U.A.T.-urilor: Corbu, Săcele, Cogealac și Grădina.

De-a lungul traseului conductei se vor amplasa două stații de robinete de secționare, precum și o stație de protecție catodică.

Prin implementarea Proiectului se vor atinge următoarele obiective:

- Crearea unei alternative pentru alimentarea Bulgariei, diferită de cea care utilizează gazele naturale furnizate din Federația Rusă, respectiv alimentarea din Sistemul Național de Transport;
- Îmbunătățirea aprovizionării cu gaze a diferitelor zone aferente Sistemului Național de Transport, mai ales pe timpul iernii când, datorită temperaturilor scăzute, cresc consumurile (debitele consumate) și scade presiunea în sistem;
- Creșterea siguranței în exploatare a conductelor și instalațiilor existente;
- Diversificarea surselor de alimentare cu gaze naturale pentru consumatorii din România, prin asigurarea accesului la volumele de gaze naturale din Marea Neagră;
- Prin intermediul conductei Bulgaria – România – Ungaria – Austria (Proiectul BRUA) și a conductelor existente în SNT există posibilitatea creării unei căi care să permită transportul gazelor naturale din zona Mării Negre spre piețele Central Europene;
- Securitatea alimentării cu gaze a României și a țărilor central - europene prin acces la noi surse de gaze;
- Reducerea gradului de dependență de importurile de gaze dintr-o singură sursă, prin acoperirea tendințelor de creștere constantă și previzibilă a consumului în țările europene, pe fondul câștigării

graduale a pieței, care să conducă la o scădere constantă pe termen mediu și lung a livrărilor de gaze furnizate din zona Federației Ruse.

Pe raza U.A.T. Grădina, situată pe traseul conductei DN 1000 Tranzit 1, se va realiza interconectarea conductei Tranzit 1 cu conducta proiectată, interconectare prin intermediul căreia se vor prelua gaze din platoul continental al Mării Negre în Sistemul Național de Transport.



Figura 1 – Reprezentare obiective aferente proiectului „Extinderea sistemului de transport din România pentru preluarea gazului de la țărmul Mării Negre”

Datorită importanței sale Proiectul a fost propus și a îndeplinit condițiile de eligibilitate pentru includerea pe **Lista a treia a Proiectelor de Interes Comun a Uniunii** emisă de Comisia Europeană în 23.11.2017, ca parte a *Grupului de proiecte care presupune creșterea etapizată a capacității coridorului de transport bidirecțional Bulgaria – România – Ungaria – Austria (cunoscut în prezent ca și ROHUAT/BRUA) care va permite 1,75 mld.mc/a în prima etapă și 4,4 mld.mc/a în cea de a doua etapă și incluzând noile resurse de la Marea Neagră în cea de a doua și/sau a treia etapă:*

- ✓ **6.24.10 - 3 “Extinderea sistemului de transport din România pentru preluarea gazului de la țărmul Mării Negre”**

Proiectul face parte totodată din Planul de Dezvoltare a Sistemului Național de Transport Gaze Naturale 2017-2026, elaborat de S.N.T.G.N. TRANSGAZ S.A. și aprobat de Autoritatea Națională de Reglementare în domeniul Energiei prin Decizia 910 din 22.06.2017, la poziția 7.6 „Proiect privind noi dezvoltări ale SNT în scopul preluării gazelor de la țărmul Mării Negre”.

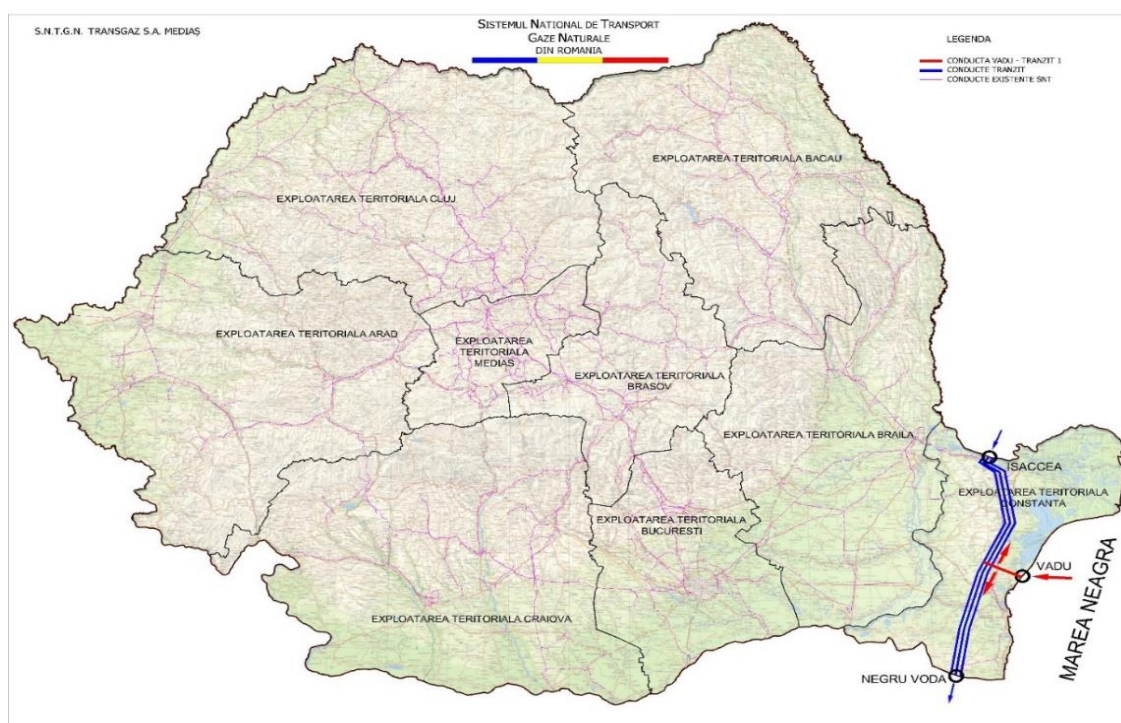
Link:

http://www.transgaz.ro/sites/default/files/uploads/users/admin/plan_de_dez_2017_-_2026.pdf

4. PĂRȚILE INTERESATE ABORDATE

Părțile interesate afectate și părțile relevante afectate au fost identificate ca fiind diferite persoane fizice sau juridice, grupuri sau comunități care vor fi afectate sau pot fi afectate (direct sau indirect) de Proiect sau pot avea un interes în proiect și/sau abilitatea de a influența implementarea acestuia pozitiv sau negativ.

În mod generic, **părțile interesate afectate de Proiect** identificate sunt:

- Proprietarii de terenuri (publice/private) afectate de exercitarea drepturilor de acces în teren;
- Utilizatorii de terenuri afectați de exercitarea drepturilor de acces în teren;
- Persoanele care exploatează resursele naturale;
- Autoritățile locale (Primării din UAT-urile aflate pe traseul Proiectului, Consilii Județene aferente județelor pe ale căror teritorii se va implementa Proiectul);
- Liderii locali neoficiali, reprezentanții comunitari și liderii de opinie;
- Muncitorii și angajații proprietarilor și utilizatorilor de terenuri;
- Comunitățile locale din zona Proiectului;
- Grupurile vulnerabile identificate în zonă;
- Părțile terțe proprietare de linii/utilități afectate;
- Grupurile locale de interes, asociațiile oficiale și neoficiale și grupurile compuse din și reprezentate de părțile afectate;
- Persoane fizice și juridice care au transmis sesizări/întrebări înainte de depunerea Conceptului la A.C.P.I.C.

Pe lângă părțile interesate afectate de Proiect există și o serie de **părți relevante afectate** cum ar fi:

- Instituții guvernamentale și agenții de reglementare;
- Autorități și administrații publice locale, județene, centrale;
- Asociații de dezvoltare intercomunitară;
- Media locală/națională;
- ONG-uri internaționale și naționale;
- Grupuri de acțiune locală;
- Instituții științifice;
- Structuri de administrare/custozi arii protejate traversate de Proiect sau limitrofe acestuia;
- Asociații locale și/sau regionale;
- Asociații de proprietari/Societăți agricole/Cooperative Agricole.

În **Anexa 1 - Lista părților interesate afectate** sunt prezentate lista unităților administrativ-teritoriale identificate în vederea desfășurării consultării publice, lista tuturor unităților administrativ-teritoriale aflate pe

traseul proiectului, lista consiliilor județene/prefecturilor/primăriilor reședință de județ, pentru județele pe teritoriul cărora se va implementa proiectul, iar în **Anexa 2 - Lista părților relevante afectate** sunt evidențiate lista organizațiilor neguvernamentale și a grupurilor de acțiune locală, lista structurilor de administrare/custozilor ariilor naturale protejate și lista asociațiilor de dezvoltare intercomunitară.

5. MĂSURILE AVUTE ÎN VEDERE, INCLUSIV LOCAȚIILE ȘI DATELE GENERIC PROPUSE PENTRU REUNIUNILE DEDICATE

În conformitate cu prevederile Regulamentului (UE) nr. 347/2013, părțile interesate afectate de un proiect de interes comun, trebuie să fie informate și consultate în mod cuprinzător într-un stadiu incipient, când potențialele motive de îngrijorare ale publicului pot fi încă luate în considerare în mod deschis și transparent.

Prin **organizarea corespunzătoare a participării publicului** se urmărește asigurarea unui management eficient și riguros al etapei de participare a publicului - etapă componentă în procesul de autorizare a proiectului de interes comun „*Extinderea sistemului de transport din România pentru preluarea gazului de la țărmul Mării Negre*”.

Prin realizarea consultării publice se intenționează informarea, consultarea și colectarea de recomandări și propuneri, de observații și sugestii, atât de la părțile interesate afectate, cât și de la părțile relevante afectate de Proiect.

În acest sens, măsurile propuse de Transgaz pentru a realiza informarea și consultarea publicului în conformitate cu cele menționate mai sus, sunt următoarele:

- pagina web: publicarea unei broșuri informative cu privire la Proiect, publicarea unui rezumat fără caracter tehnic care reflectă stadiul Proiectului, actualizarea permanentă a informațiilor legate de stadiul și acțiunile viitoare cu privire la Participarea publicului, dezvoltarea unui sistem de management al solicitărilor on-line;
- consultări publice;
- transmitere de informații scrise;
- afișare în punctele de interes din UAT-urile unde se vor desfășura consultările publice și din satele aparținătoare UAT-urilor, precum și în alte UAT-uri aflate pe traseul Proiectului, a anunțurilor cu privire la desfășurarea de consultări publice pe marginea Proiectului;
- alte mijloace de informare:
 - comunicare/anunț în mass-media locală cu privire la organizarea consultării publice;
 - invitații scrise la consultările publice transmise părților interesate abordate identificate (Anexa nr. 1 și Anexa nr. 2) ;
 - transmiterea anunțului privind organizarea consultării publice persoanelor care au depus o cerere pentru primirea de informații prin completarea *Formularului de înscriere în Baza de Date a părților interesate de consultarea publică*;
 - dezbateri publice a Raportului privind impactul Proiectului asupra mediului;
 - dialog direct, individual și nemijlocit.

5.1 PAGINA WEB

Precizăm faptul că Transgaz a publicat pe pagina web, în conformitate cu prevederile Regulamentului (UE) nr. 347/2013, o Broșură informativă pentru proiectul „**Extinderea sistemului de transport din România pentru preluarea gazului de la țărmul Mării Negre**”, care oferă, într-o manieră clară și succintă, informații asupra Proiectului, precum și un rezumat fără caracter tehnic care va prezenta stadiul actual al Proiectului și care se va actualiza periodic.

Link:

<http://www.transgaz.ro/ro/extinderea-sistemului-de-transport-din-romania-pentru-preluarea-gazului-de-la-tarmul-marii-negre>

Pe pagina web, urmează a fi publicate următoarele informații în conformitate cu prevederile Regulamentului (UE) nr. 347/2013:

- a) Conceptul privind participarea publicului, după aprobarea acestuia de către A.C.P.I.C., care cuprinde și planificarea consultării publice și locurile unde se vor organiza consultările publice, precum și subiectele preconizate a fi abordate în cadrul consultării publice;
- b) datele de contact în vederea obținerii setului complet de documente, precum și în vederea transmiterii recomandărilor, observațiilor și propunerilor pe parcursul consultării publice.

Actualizarea permanentă a informațiilor publicate pe pagina web reprezintă o prioritate a Transgaz, astfel încât acestea să reflecte atât stadiul de derulare a Proiectului, cât și acțiunile viitoare privitoare la Consultarea și Participarea Publicului și calendarul acestora. În vederea unei gestionări eficiente a eventualelor comentarii, întrebări, cereri, informații și reclamații primite în cadrul consultării publice se are în vedere dezvoltarea unui sistem de management al solicitărilor on-line care va permite:

- gestionarea solicitărilor;
- identificarea unică (cu număr de ordine) și stocarea fiecărei solicitări;
- urmărirea tuturor solicitărilor existente la orice moment, cu acces complet la toate informațiile aferente;
- disponibilitatea tuturor rezultatelor în mod structurat cu acces la toate documentele aferente;
- documentarea pașilor interni pentru pregătirea răspunsului la solicitări.

Dezvoltarea sistemului de management al solicitărilor on-line implică:

- desemnarea a doi specialiști în Public Relations (PR) din cadrul companiei ce vor răspunde de primirea, gestionarea și transmiterea răspunsurilor la solicitările venite on-line (direct la adresa de e-mail: relatiipublice@transgaz.ro, cabinet@transgaz.ro) sau prin completarea Formularului de Recomandări și Propuneri și trimis pe adresele de e-mail cornel.mihai@transgaz.ro, cora.stavarescu@transgaz.ro sau prin fax la numărul 0269/845095;
- înregistrarea solicitărilor și transmiterea acestora către departamentele cărora li se adresează solicitarea;

- monitorizarea timpului de formulare a răspunsurilor și intervenție pentru obținerea cu celeritate a răspunsurilor;
- transmiterea răspunsurilor și monitorizarea rezultatelor procesului de consultare publică.

Precizăm că în link-ul denumit **“Extinderea sistemului de transport din România pentru preluarea gazului de la țărmul Mării Negre”**, poziționat vizibil pe frontpage-ul paginii web a Transgaz, vor fi publicate toate solicitările primite de la părțile abordate și răspunsurile oferite acestora.

5.2 CONSULTĂRI PUBLICE

Pentru realizarea **consultărilor publice** se vor selecta anumite locații amplasate de-a lungul traseului conductei în care se vor organiza întâlniri de consultare cu publicul interesat, respectiv reprezentanți ai autorităților locale, reprezentanți comunitate, public larg, proprietari terenuri, asociații, organizații, grupuri, etc. Înaintea organizării consultărilor publice, Transgaz va contacta și informa autoritățile publice locale asupra intenției de a organiza aceste consultări.

Pentru informarea publicului asupra consultărilor, se vor **afișa în puncte de interes** din localități (primărie, școală, cămin cultural, biserică, etc.) și din satele aparținătoare UAT-urilor, **anunțuri** referitoare la desfășurarea de consultări publice cu privire la Proiect. **Anunțurile se vor afișa cu 20 de zile anterior datei planificate pentru realizarea consultărilor publice** și vor conține date precum: adresa web la care se pot găsi informații despre Proiect, referire la organizatorul întâlnirii, subiecte relevante ce vor fi abordate în cadrul întâlnirii, locul de desfășurare, precum și ora de începere a consultărilor publice.

Publicul va fi informat asupra consultărilor publice și prin intermediul mijloacelor electronice, respectiv a site-ului Transgaz. De asemenea, conform prevederilor Regulamentului (UE) nr. 347/2013, părțile afectate relevante vor fi **invitate** la consultările publice, **în scris**, acestora urmând să le fie transmise **invitații**.

Estimăm că publicul care va participa va fi format din reprezentanți ai categoriilor de părți interesate anterior prezentate, iar mărimea grupului o estimăm la aprox. 30 - 50 persoane/locație, în funcție de interesul părților interesate asupra proiectului și de prezența părților interesate în zona locațiilor alese pentru consultările publice.

5.2.1 TEMATICA ABORDATĂ ÎN CADRUL CONSULTĂRILOR PUBLICE

În general, subiectele abordate în cadrul consultărilor publice se referă la:

- Prezentarea companiei S.N.T.G.N. Transgaz SA;
- Descrierea Proiectului (scop, natură și anvergură);
- Principii de construcție;
- Durata activităților Proiectului;
- Provocări (riscuri și impact potențial);
- Sănătate și siguranța comunității;
- Beneficii potențiale (beneficii din dezvoltare și oportunități pe plan local)*;

- Reacții și răspunsuri (procesul de implicare a părților interesate și procedura de răspuns, care va presupune o atentă și responsabilă gestionare a tuturor recomandărilor, observațiilor și propunerilor adresate/colectate în cadrul consultărilor publice).

* **La nivel local**, se estimează că Proiectul va avea un impact orizontal asupra industriei și turismului local, prin **posibile** efecte pozitive (beneficii potențiale), precum:

- crearea de locuri de muncă temporare pe plan local (pe perioada executării lucrărilor de construcție) – utilizarea forței de muncă locală (estimarea locurilor de muncă create pe plan local este prezentată în Lista de eventuale întrebări - întrebarea nr. 6 din prezentul Concept);
- ajutorul acordat unor operatori de turism la nivel local (unități de cazare) și sporirea contribuției acestora la veniturile comunității locale (pe perioada implementării Proiectului) prin contractarea de servicii de cazare în zona lucrărilor pentru echipele responsabile de implementarea Proiectului și execuția lucrărilor;
- stimularea altor investiții și a afacerilor conexe (producători/distribuitori de materii prime, materiale, utilaje/echipamente și servicii necesare implementării Proiectului); ceea ce determină creșterea nivelului taxelor și impozitelor virate la bugetul statului și bugetele locale;
- stimularea dezvoltării economiei locale prin creșterea valorii terenurilor aflate în apropierea noii conducte și creșterea numărului de gospodării/agenți economici ce se vor putea racorda în viitor la rețeaua de gaze naturale.

Menționăm faptul că realizarea potențialelor efecte pozitive enumerate mai sus, depinde în mare măsură de factori care pot fi identificați doar în faza de implementare a Proiectului, ca urmare a atribuirii contractelor de lucrări și servicii, și de existența la nivel local a producătorilor/distribuitorilor de materii prime, materiale, echipamente/utilaje necesare implementării Proiectului.

De asemenea, se pot atinge și subiecte specifice cum ar fi:

- Patrimoniul cultural;
- Biodiversitate, arii naturale protejate;
- Probleme de securitate și organizarea securității Proiectului;
- Condiții și exercitarea drepturilor de acces în teren, compensații;
- Compensare pentru culturi și alte bunuri;
- Restricții la servitute pentru operațiuni;
- Restabilirea condițiilor solului și gestionarea stratului de suprafață;
- Încadrarea în timp preconizată pentru lucrări;
- Traversări în locații sensibile (ex. cursuri de apă, zone împădurite, infrastructură);
- Managementul traficului.

Pentru fiecare temă au fost definite mesajele cheie accesibile și adecvate din punct de vedere social. Aceste mesaje au fost adaptate după caz, în funcție de contextul local și de părțile interesate abordate. Răspunsul la aceste preocupări oferă echipei Transgaz posibilitatea de a furniza răspunsuri exacte și consistente la întrebările frecvente și ajută la gestionarea așteptărilor părților interesate.

Gestionarea acestor aşteptări se va realiza prin aplicarea unor principii precum:

- **transparență** prin oferirea de informații reale, inteligibile și obiective;
- **consistență** prin coordonarea și informarea adecvată a personalului Proiectului pentru a evita transmiterea mesajelor contradictorii;
- **reacție promptă** întrucât răspunsurile întârziate pot duce la neînțelegeri.

5.2.2 LOCAȚIILE DE DESFĂȘURARE

În vederea organizării consultărilor publice un prim pas l-a reprezentat identificarea locațiilor în care să se organizeze acestea. **Criteriile** care au stat la baza selectării locațiilor sunt următoarele:

- Număr de locuitori din fiecare UAT;
- Minim o consultare în fiecare județ traversat;
- Amplasare stație de robinete;
- Amplasare organizare de șantier;
- Amplasare gară godevil;
- Lungime tronson de conductă în fiecare UAT.

În urma aplicării acestor criterii au fost selectate 2 UAT-uri (din cele 4 traversate de Proiect) în care să fie organizate consultări publice privind Proiectul.

Cele 2 UAT-uri includ:

aproximativ 8,663 km de conductă (35,55 % din lungimea totală a conductei);
aproximativ 3.220 de locuitori (peste 21 % din totalul locuitorilor din UAT-urile traversate);
1 organizări de șantier din totalul de 1;
1 gară de godevil din totalul de 2;
2 stație de robinete din totalul de 2.

În tabelul de mai jos sunt prezentate UAT-urile selectate în care se intenționează organizarea consultărilor publice, precum și caracteristicile sistemului de transport pe raza acestor UAT-uri.

Nr. crt.	Județ	Localități	Caracteristici sistem de transport
1	Constanța	Săcele	Traseu conductă de transport gaze: 5.603 m x 16 m + 202 mp Stație Robinete 1 + 7500 mp organizare de șantier

Nr. crt.	Județ	Localități	Caracteristici sistem de transport
2		Grădina	Traseu conductă de transport gaze: 3.060 m x 16 m + 40 mp Stație Robinete 2 + 1.403 mp împrejurare Gara primire godevil

Criteriile de selectare pentru fiecare UAT sunt prezentate în tabelul de mai jos:

Nr. crt.	UAT/Județ	Criterii de selectare				
		Nr. locuitori	Amplasare robinete secționare	Amplasare organizare șantier	Amplasare gară de godevil	Lungime conductă
1	Săcele (Constanța)	X	X	X	-	X
2	Grădina (Constanța)	X	X	-	X	X

Așa cum s-a menționat mai sus, conform prevederilor Regulamentului (UE) nr. 347/2013, părțile relevante afectate trebuie invitate în scris la consultările publice planificate. În cadrul consultărilor publice, părțile relevante afectate identificate cărora urmează să li să trimită invitații scrise, în cazul Proiectului, sunt:

- Organizații neguvernamentale active în domeniul protecției mediului (Anexa nr.2 (A.2.1));
- Grupuri de Acțiune Locală care au în componență UAT-uri aflate pe traseul conductei (Anexa nr. 2 (A.2.1.));
- Structuri de administrare/custozi arii protejate traversate de Proiect sau limitrofe acestuia (Anexa nr. 2 (A.2.2.));
- Asociații de dezvoltare intercomunitară (Anexa nr. 2 (A.2.3.)).

În vederea asigurării unui grad cât mai mare de transparență a procesului de consultare publică, se vor transmite invitații și către autoritățile publice locale, respectiv Primăriile din UAT-urile aflate pe traseul Proiectului și Consiliile Județene aferente județelor pe al căror teritoriu se va implementa Proiectul (Anexa nr. 1), precum și către persoanele fizice și juridice care au transmis sesizări/întrebări înainte de depunerea Conceptului la A.C.P.I.C.

5.2.3 DESFĂȘURAREA CONSULTĂRILOR PUBLICE

Consultarea publică se va organiza și desfășura după un program prestabilit, în locațiile aparținând părților interesate afectate de Proiect, astfel cum acestea au fost identificate și stabilite.

Programul, orele de desfășurare, locațiile unde vor avea loc consultările publice vor fi aduse la cunoștința publicului interesat cu cel puțin 20 de zile înainte de data desfășurării.

Prezentarea companiei, descrierea Proiectului: scop, natură și anvergură, argumentarea importanței strategice a acestuia, principiile de construcție, durata activităților Proiectului, data estimată de finalizare a Proiectului, stadiul Proiectului, provocări, riscuri și impact potențial, sănătatea și siguranța comunității, beneficii din dezvoltare și oportunități în plan local, dar și alte subiecte posibil a fi generate în timpul discuțiilor:

patrimoniu, biodiversitate, compensații pentru culturi, restabilirea condițiilor solului, managementul traficului, alte subiecte conforme cu tematica descrisă la punctul 5.2.1., vor fi susținute cu profesionalism de responsabilii Transgaz mandatați în acest scop.

Pe parcursul organizării și derulării consultărilor publice pentru Proiect vor fi asigurate toate condițiile organizatorico-administrative și logistice necesare unui management eficient al acestor întâlniri.

Consultările publice vor fi moderate de experți/specialiști cu vastă expertiză tehnică și experiență profesională în domeniul media și comunicare. Pentru asigurarea unui înalt nivel de transparență și pentru a nu omite, în redactarea procesului verbal, anumite aspecte din cadrul consultării publice, aceasta va fi filmată.

Aspecte privind materialele de prezentare, resursele umane și logistica necesară sunt menționate la punctul 8.

Consemnarea subiectelor din cadrul consultării publice, prezentarea acestora, categoriile de public prezente, intervențiile, observațiile, recomandările și propunerile acestora, răspunsurile oferite de reprezentanții Transgaz vor fi consemnate într-un *Proces verbal* ce va sta la baza Raportului sintetic final privind rezultatele participării publicului pentru proiectul "Extinderea sistemului de transport din România pentru preluarea gazului de la țărmul Mării Negre".

Pentru a preîntâmpina eventuale întrebări din partea publicului ce ar putea genera un disconfort în desfășurarea consultării publice, reprezentanții Transgaz vor avea pregătite răspunsuri la o **listă de eventuale întrebări**, după cum urmează:

Nr. crt.	Întrebări/observații	Răspuns/soluții
1	Care sunt caracteristicile conductei pe teritoriul României?	<p>Răspunde specialistul/inginerul proiectant - Departament Proiectare și Cercetare</p> <p>Proiectul prevede realizarea unei conducte de transport gaze naturale de la Vadu până la conducta T1, constituită din:</p> <ul style="list-style-type: none"> - Conductă de transport gaze naturale, cu lungimea de 24,37 km; - Stație de lansare godevil în punctul de cuplare de la Vadu și stație de primire godevil la punctul de cuplare în Tranzit 1 (zona localității Grădina); - Instalații subterane de alimentare cu energie electrică pentru stația de protecție catodică (SPC) și pentru stațiile de lansare și primire godevil; - Sistem de teletransmisie a datelor digitale (fibră optică); - Sistem de protecție anticorozivă. - Interconectare conductă Tranzit 1 cu conducta proiectată.
2	Când va începe construcția conductei și cât va dura?	<p>Răspunde specialistul/inginerul proiectant - Departament Proiectare și Cercetare</p> <p>Autorizația de construire este obținută. Lucrările de construcție vor începe numai după finalizarea procedurii de licitație publică pentru execuție, sunt estimate a începe în anul 2019 și se vor derula pe o</p>

Nr. crt.	Întrebări/observații	Răspuns/soluții
		perioadă de doi ani.
3	Cine va construi conducta?	Răspunde specialistul/inginerul proiectant - Departament Proiectare și Cercetare Conducta se va construi de către firme specializate și autorizate, selectate în urma unei licitații publice.
4	De unde încep lucrările de construcție a conductei?	Răspunde specialistul/inginerul proiectant - Departament Proiectare și Cercetare Execuția conductei se va realiza simultan în mai multe puncte de lucru situate pe lungimea traseului.
5	Cine va opera conducta și care este perioada de operare?	Răspunde specialistul/inginerul proiectant - Departament Proiectare și Cercetare Conducta va fi operată de Transgaz, pe toată perioada de funcționare a acesteia.
6	Ce beneficii va aduce proiectul comunităților locale?	Răspunde specialistul/inginerul proiectant - Departament Proiectare și Cercetare Se vor crea aproximativ 20 de locuri de muncă (paznici și personal necalificat) pe durata de construire a conductei Vadu – T1. Constructorul are obligația de a avea personal calificat pentru execuția obiectivului.
7	Exista riscuri majore asociate cu acest Proiect?	Răspunde evaluatorul de mediu/responsabilul de mediu Evaluarea impactului proiectului asupra mediului s-a realizat în conformitate cu prevederile legislației în domeniu. Nu au fost identificate riscuri majore în condițiile respectării tuturor măsurilor prevăzute în proiect.
8	Va fi afectat terenul din cauza conductei? Care va fi impactul asupra culturilor sau al cultivării terenului? După cât timp se va cultiva terenul afectat?	Răspunde persoana desemnată din partea Departamentului Reglementări și Formalități Terenuri Terenurile arabile vor putea fi cultivate imediat după acoperirea conductei și închiderea șantierului din zonă. Deoarece durata lucrărilor de construcție este de câteva luni, va fi afectată cultura pe maxim 1 an. În cazul livezilor de pomi trebuie respectate prevederile Anexei 9 din <i>Norme Tehnice pentru proiectarea și execuția conductelor de transport al gazelor naturale</i> : "Distanța de protecție minimă", stanga/dreapta față de axul conductei este 4,254 m. Conform aceleiași anexe, "Lățimea minimă a fâșiei din zona de protecție (m)" în care este interzisă plantarea arbuștilor și plantelor cu rădăcini lungi (peste 50cm), este 3,254 m.

Nr. crt.	Întrebări/observații	Răspuns/soluții
		<p>Diametrul exterior al COTG, exprimat în m este măsurat peste invelișul de protecție anticorozivă aplicat pe tubulatură.</p>
9	<p>Cum se vor achiziționa drepturile asupra terenului pentru conducta de gaz?</p>	<p>Răspunde persoana desemnată din partea Departamentului Reglementări și Formalități Terenuri</p> <p>Pentru exercitarea drepturilor de uz și de servitute legale, asupra terenurilor afectate de obiective supraterrane, proprietarii pot beneficia de plata unei indemnizații în baza unei Convenții.</p> <p>a) în cazul în care indemnizațiile și/sau despăgubirile referitoare la același imobil sunt cerute în concurs sau în contradictoriu de mai multe persoane, Direcția Reglementări Formalități Terenuri (D.R.F.T) solicită, prin referat, Departamentului Economic consemnarea sumelor pe numele "Transgaz", la dispoziția tuturor persoanelor, urmând să fie împărțite potrivit legii civile.</p> <p>Eventualele litigii amână plata indemnizațiilor și/sau despăgubirilor, dar nu suspendă exercitarea drepturilor de uz și de servitute.</p> <p>b) în cazul în care nu se depune nicio solicitare scrisă și/sau documente doveditoare și dacă există date suficiente de identificare a persoanelor îndreptățite, personalul din cadrul D.R.F.T. trimite, în termen de 10 zile de la data expirării termenului de depunere a solicitărilor, o notificare acestora, menționând în conținut sumele propuse pentru plata indemnizațiilor și/sau despăgubirilor, suprafața afectată și faptul că sumele vor fi consemnate în conturi bancare deschise pe numele inițiatorului Proiectului, la dispoziția persoanelor îndreptățite.</p> <p>În situația în care nu există suficiente date de identificare ale persoanelor îndreptățite, se întocmește un anunț care cuprinde lista cu sumele propuse pentru plata indemnizațiilor/ despăgubirilor, precum și suprafața din imobile afectată de lucrări și se solicită afișarea la sediul consiliului local în a cărui rază teritorială se află imobilul.</p> <p>Ulterior îndeplinirii procedurii de afișare, se realizează consemnarea sumelor în conturi bancare deschise pe numele inițiatorului Proiectului, la dispoziția persoanelor îndreptățite.</p> <p>c) în cazul în care, deși persoanele îndreptățite sunt identificate, acestea își exprimă refuzul de a încheia o convenție cu Transgaz, în termen de 30 de zile de la data la care acestea au refuzat încheierea convenției, se consemnează sumele aferente indemnizațiilor/despăgubirilor în conturi bancare</p>

Nr. crt.	Întrebări/observații	Răspuns/soluții
		<p>deschise pe numele inițiatorului Proiectului, la dispoziția persoanelor îndreptățite.</p> <p>d) în cazul în care moștenitorii nu sunt cunoscuți sau nu pot prezenta certificat de moștenitor sau, respectiv, succesiunea nu este deschisă, se consemnează indemnizațiile într-un cont deschis pe numele inițiatorului Proiectului, pe seama succesiunii.</p> <p>De asemenea, pentru obiective de importanță deosebită, există posibilitatea - cu condiția ca suprafețele să fie înregistrate în Cartea Funciară - a achiziționării lor. Pentru aceste obiective, după finalizarea lucrărilor, se va plăti indemnizația anual.</p> <p>Pentru obiectivele subterane, se va plăti:</p> <ul style="list-style-type: none"> - indemnizație pentru perioada ocupării efective aferente etapei de execuție a lucrărilor, în conformitate cu prevederile Legii 185/2016; - despăgubiri pentru eventuale pagube produse culturilor, în conformitate cu prevederile art. 113, alin. (5) și (6) din Legea nr. 123/2012.
10	Cum vor fi despăgubiți proprietarii și utilizatorii de teren afectați de construirea și operarea conductei?	<p>Răspunde persoana desemnată din partea Departamentului Reglementări și Formalități Terenuri</p> <p>A se vedea răspunsul de la întrebarea nr. 9.</p>
11	Cum vor fi informați proprietarii și utilizatorii de teren despre activitățile privind achiziția drepturilor de servitute/suprafie?	<p>Răspunde persoana desemnată din partea Departamentului Reglementări și Formalități Terenuri</p> <p>Cu minim 10 zile înainte de data preconizată pentru accesul la imobilele afectate, Transgaz va întocmi/va transmite prin poștă notificări, prin care se comunică proprietarilor începerea executării lucrărilor.</p> <p>Notificarea se transmite proprietarilor, aceștia având obligația să informeze, la rândul lor, titularii de activități. În cazul în care proprietarii nu sunt cunoscuți/identificați, notificarea va fi afișată la sediul consiliului local în a cărui rază teritorială se află imobilul.</p>
12	<p>Traseul conductei va fi semnalizat după îngroparea în pământ?</p> <p>La închidere, conducta se va dezafecta?</p>	<p>Răspunde specialistul/inginerul proiectant - Departament Proiectare și Cercetare</p> <p>La suprafață, traseul conductei va fi semnalizat prin borne și prize de potențial.</p> <p>Pentru funcționarea Proiectului nu a fost prevăzută o limitare în timp, aceasta urmând a fi supusă unor măsuri de intervenție vizând re tehnologizarea unor elemente componente, lucrări de întreținere, etc., astfel încât nu a fost previzionată o dezafectare a acesteia.</p>

Nr. crt.	Întrebări/observații	Răspuns/soluții
		<p>Ipotezele luate în considerare, vizând demontarea / dezafectarea / închiderea / postînchiderea, rămân astfel abordări pur teoretice, ce vor presupune o înlănțuire a următoarelor etape:</p> <ul style="list-style-type: none"> - lucrări de demolare / demontare a ansamblurilor de structuri construite (clădiri, platforme, incinte tehnologice, etc.) și aducerea la starea inițială a terenurilor ocupate (redare în circuit agricol/natural) – în cazul în care nu se găsesc soluții alternative de utilizare / funcționalizare; - lucrări de excavare în vederea dezgropării conductelor; tăierea conductelor și valorificarea acestora; aducerea la starea inițială a terenurilor prin rambleiere; aducerea la starea inițială a terenurilor (redare în circuit agricol/natural). Lucrările se vor executa cu respectarea etapelor parcurse la etapa de construire, respectiv vor presupune o decopertare inițială a solului vegetal și depozitarea temporară a acestuia în stive în scopul prevenirii afectării acestuia. <p>În cazul în care se va proceda la demontarea / dezafectarea / închiderea / postînchiderea conductei Vadu – T1, se vor parcurge pașii conformi de reglementare.</p>
13	Cum afectează conducta în timp mediul?	<p>Răspunde evaluatorul de mediu/responsabilul de mediu</p> <p>Toate materialele, armăturile, confecțiile și accesoriile utilizate la execuția conductei de transport gaze naturale și a instalațiilor aferente vor corespunde standardelor și normelor de fabricație și vor fi însoțite de certificate de calitate.</p> <p>Conducta fiind îngropată și protejată nu afectează mediul decât în cazul puțin probabil, al producerii unei avarii.</p>
14	Ce se întâmplă cu pământul excedentar după îngroparea conductei?	<p>Răspunde specialistul/inginerul proiectant - Departament Proiectare și Cercetare</p> <p>Pământul excedentar după îngroparea conductei se va împrăști uniform pe culoarul de lucru înainte de repunerea stratului vegetal și redarea terenului în circuitul agricol la forma inițială.</p>
15	Ce se întâmplă cu anexele agricole, sălașele, colibe din zona de siguranță a conductei?	<p>Răspunde specialistul/inginerul proiectant - Departament Proiectare și Cercetare</p> <p>Lucrările se vor executa numai în culoarul de lucru cu următoarele dimensiuni:</p> <ul style="list-style-type: none"> o pentru conducta Ø20" (Dn 500), lățimea culoarului de lucru va fi de 16 m

Nr. crt.	Întrebări/observații	Răspuns/soluții
		<p>Prin Proiect s-a prevăzut ca marea majoritate a traseului să fie amplasat în extravilanul localităților și s-a urmărit ca nici un imobil de pe traseul conductei să nu fie afectat.</p> <p>Anexele agricole, sălașele, colibele din culoarul de lucru în situația dacă vor fi afectate se vor despăgubi în urma expertizelor evaluatorilor autorizați ANEVAR.</p>
16	<p>Terenul se poate cumpăra sau vinde de la proprietar pe perioada de contract?</p>	<p>Răspunde persoana desemnată din partea Departamentului Reglementări și Formalități Terenuri</p> <p>Terenurile se pot tranzacționa oricând, dobânditorul trebuie să fie informat asupra sarcinilor de care este afectat terenul și să le preia/respecte.</p>
17	<p>Lucrările de execuție a proiectului ar putea afecta categoria de teren?</p> <p>Se poate pune problema terenurilor contractate cu APIA și a returnării subvențiilor în cazul nerespectării condițiilor contractuale.</p>	<p>Răspunde persoana desemnată din partea Departamentului Reglementări și Formalități Terenuri</p> <p>Da, dacă terenul este vie sau livadă, pe zona de protecție (circa 10 m de o parte și alta a traseului conductei), nu se pot planta arbori sau viță de vie.</p> <p>Art. 8 alin. 5 lit. b) din Legea 185/2016 prevede ca depăgubirile să fie acordate raportat la:</p> <p>- valorile pentru producțiile existente sau, respectiv, producțiile estimate ale culturilor și plantațiilor afectate, inclusiv în ceea ce privește anul/anii calendaristic/calendaristici în care nu pot fi realizate lucrări de însămânțare sau alte plantații datorită efectuării lucrărilor, comunicate de organele agricole cu atribuții în domeniu - camerele agricole, direcțiile pentru agricultură, Institutul Național de Statistică sau bursa agricolă -, precum și pentru amenajările și/sau facilitățile afectate de lucrări, cu luarea în considerare a pierderilor financiare în cazul suprafețelor culturilor ori plantațiilor care fac obiectul proiectelor cu finanțare din fonduri naționale sau comunitare.</p>
18	<p>Traseul conductei afectează zonele locuite? Dacă vor fi afectate imobile, acestea se vor reconstrui?</p>	<p>Răspunde specialistul/inginerul proiectant - Departament Proiectare și Cercetare</p> <p>Prin Proiect s-a prevăzut ca marea majoritate a traseului să fie amplasat în extravilanul localităților și s-a urmărit ca niciun imobil de pe traseul conductei să nu fie afectat.</p>
19	<p>Ce drumuri se modernizează și ce se întâmplă cu drumurile afectate de transportul materialelor necesare realizării</p>	<p>Răspunde specialistul/inginerul proiectant - Departament Proiectare și Cercetare</p> <p>Prin proiect sunt prevăzute reabilitări ale drumurilor existente care vor fi afectate de implementarea proiectului, constructorul având obligația aducerii drumurilor și terenurilor afectate la starea inițială.</p>

Nr. crt.	Întrebări/observații	Răspuns/soluții
	proiectului? Cine garantează că drumurile vor fi refăcute?	
20	Unitățile administrativ teritoriale pe raza cărora se va implementa Proiectul vor fi sprijinite în implementarea de proiecte de introducere a gazelor naturale?	Proiectul actual se referă la construcția conductei de transport gaze, posibilitățile de dezvoltare a infrastructurii de alimentare cu gaze la nivel de localități urmând a fi analizate în viitor.

Pentru întrebările la care nu avem posibilitate imediată de răspuns, respectiv răspuns în dezbatere, vom răspunde că pentru subiectul adus în discuție vom analiza atent și vom reveni cu un răspuns fundamentat.

Având în vedere complexitatea și importanța acestor consultări publice, reprezentanții Transgaz vor avea pregătite răspunsuri și la alte potențiale întrebări privind beneficiile Proiectului în plan local, impactul social și de mediu al acestuia, siguranța și sănătatea oamenilor din comunitate, traversări în locații sensibile (cursuri de apă, zone împădurite, infrastructură).

5.2.4 PROGRAM DE DESFĂȘURARE AL CONSULTĂRILOR PUBLICE - MODEL

Data	Exemplu: 11 septembrie 2018
Locația	Exemplu: Săcele, jud Constanța – sala Căminului Cultural
9.00 -10.45	Echipele operative a Transgaz se va deplasa la sala unde va avea loc consultarea publică pentru a asigura logistica necesară bunei desfășurări a consultării publice (afiș, roll-up, sonorizare, cameră filmare, pliante, fișe de prezentare, ș.a.).
10.45-11.30	Echipele suport a Transgaz va primi invitații la consultarea publică. În deschiderea ședinței publicului va fi informat în legătură cu posibilitatea de a utiliza fișe de întrebări, precum și de mijloace suplimentare de informare (broșură, etc.), disponibile atât în locația de desfășurare a ședinței, cât și la sediul primăriei. Fișa de întrebări a fost gândită ca și măsură suport pentru situațiile în care participanții nu pot sau nu doresc să adreseze în mod public întrebările. Echipele suport a Transgaz va strânge aceste fișe (modelul se regăsește în capitolul Anexe).
11.30 - 11.40	Moderatorul va efectua o scurtă introducere și va prezenta contextul și importanța consultării publice, importanța și recunoașterea contribuției, recomandărilor și sugestiilor părților abordate în Proiect și prezente la această întâlnire.
11.40 -11.50	Prezentarea generală a Proiectului – susținută de reprezentantul mandatat al Transgaz (descrierea Proiectului: scop, natură și anvergură, argumentarea importanței strategice a acestuia, principii de construcție, durata activităților de Proiect, stadiul Proiectului).

11.50 -12.15	Prezentarea succintă a provocărilor, riscurilor și impactului potențial, a aspectelor legate de sănătatea și siguranța comunității, beneficiile din dezvoltare și oportunitățile în plan local, alte aspecte conforme cu tematică descrisă la punctul 5.2.1.: patrimoniu, biodiversitate, compensații pentru culturi, restabilirea condițiilor solului, managementul traficului, ș.a.
12.15 -13.20	Consultare publică – întrebări/puncte de vedere exprimate de părțile interesate/relevante afectate. Q&A. La întrebările adresate Transgaz prin completarea fișei de întrebări colectată în cadrul ședinței, reprezentanții companiei vor trimite răspuns în termen de 5 zile de la data consultării publice. Moderatorul este persoana care coordonează desfășurarea consultării publice și alocă celor prezenți timpul de vorbire în cadrul timpului alocat acțiunii de consultare publică.
13.20 -13.30	Moderatorul încheie consultarea publică prin punctarea unor concluzii desprinse din discuțiile din timpul desfășurării acesteia, iar responsabilul Transgaz mandatat în acest sens, redactează procesul verbal.

Procesul verbal se redactează în 2 exemplare, de către responsabilul Transgaz mandatat în acest scop, utilizând modelul prezentat în Anexa 7.

5.3 TRANSMITEREA DE INFORMAȚII SCRISE

Orice persoană fizică sau juridică poate transmite către Transgaz cereri, reclamații, sesizări, observații sau propuneri formulate în scris utilizând în acest sens următoarele date de contact:

Adresa: Piața C.I.Motaș nr.1, cod poștal 551130, loc. Mediaș, jud.Sibiu

E-mail: relatiipublice@transgaz.ro; cora.stavarescu@transgaz.ro; cornel.mihai@transgaz.ro

Fax: 0269/845095.

Transgaz va depune toate diligențele pentru a răspunde prompt la cererile, reclamațiile, sesizările, observațiile sau propunerile primite și de a lua toate măsuri adecvate acolo unde este cazul.

În condiții normale perioada uzuală de răspuns este de maxim 30 de zile. În situația în care aspectele la care se face referire necesită o analiză mai detaliată, se va transmite solicitantului o notificare în acest sens, iar termenul de răspuns va fi extins cu maxim 15 zile.

Soluționarea cererilor, reclamațiilor, sesizărilor, observațiilor sau propunerilor primite presupune parcurgerea unor etape precum: primire și înregistrare, repartizare către structurile de specialitate, analiză internă, elaborare și transmitere răspuns.

5.4 AFIȘAREA ANUNȚURILOR ÎN LOCALITĂȚI AFLATE PE TRASEUL PROIECTULUI

Se vor **afișa în punctele de interes** din UAT-urile selectate pentru desfășurarea consultării publice (primărie, școală, cămin cultural, biserică, etc.) și din satele aparținătoare UAT-urilor, **anunțuri** cu privire la desfășurarea de consultări publice pe marginea Proiectului.

De asemenea, se vor afișa anunțuri și în alte UAT-uri aflate pe traseul Proiectului, altele decât cele selectate pentru desfășurarea consultării publice.

Anunțurile se vor afișa cu 20 de zile anterior datei planificate pentru realizarea consultărilor publice și vor conține date precum: adresa web la care se pot găsi informații despre Proiect, referire la organizatorul întâlnirii, subiecte relevante ce vor fi abordate în cadrul întâlnirii, locul de desfășurare, precum și ora de începere a consultărilor publice.

5.5 ALTE MIJLOACE DE INFORMARE/IMPLICARE

Pe parcursul procesului de consultare publică, în măsura în care Transgaz va considera necesar, vor fi utilizate și alte mijloace adecvate de informare, cum ar fi, de exemplu, comunicarea/anunțuri în mass-media locală (presă scrisă și audio-video).

De asemenea, părțile interesate afectate și părțile relevante afectate identificate în Anexa nr. 1 și Anexa nr. 2 vor fi **invitate** la consultările publice, **în scris**, acestora urmând să le fie transmise **invitații**.

6. ETAPE ULTERIOARE CONSULTĂRILOR PUBLICE

Procesul verbal încheiat în urma fiecărei consultări publice va reprezenta documentul de bază în analiza rezultatelor consultării publice și va sta la baza întocmirii „*Raportului sintetic final privind rezultatele activităților legate de participare a publicului pentru proiectul Extinderea sistemului de transport din România pentru preluarea gazului de la țărmul Mării Negre*” (Număr de referință în Lista Proiectelor de Interes Comun a Uniunii: 6.24.10 - 3).

Raportul sintetic final va fi depus la Autoritatea Competentă pentru Proiecte de Interes Comun și va fi postat pe site-ul companiei.

De asemenea, se vor oferi publicului informații actualizate privind stadiul Proiectului și demersurile întreprinse în legătură cu acesta.

Rezultatele activității de participare a publicului, precum și formele de consultare publică abordate de Transgaz, vor fi descrise și în cadrul *Raportului final privind procesul de autorizare și conceptul privind participarea publicului pentru Proiectul de Interes Comun „Extinderea sistemului de transport din România pentru preluarea gazului de la țărmul Mării Negre”* (Număr de referință în Lista Proiectelor de Interes Comun a Uniunii: 6.24.10 - 3).

Raportul final este un document care oferă A.C.P.I.C date și informații referitoare la procedura de autorizare a proiectului de interes comun în conformitate cu legislația națională și, totodată, la procesul de consultare a publicului, derulat în baza prevederilor Regulamentului (UE) nr. 347/2013.

7. TERMENUL (GRAFICUL DE DESFĂȘURARE A PROCESULUI DE CONSULTARE PUBLICĂ)

Transgaz estimează că va transmite Conceptul privind participarea publicului la Autoritatea Competentă pentru Proiecte de Interes până cel târziu la începutul lunii august 2018, în vederea aprobării.

Autoritatea Competentă pentru Proiecte de Interes Comun va analiza conținutul documentului și dacă, pentru aprobare, apreciază că sunt necesare eventuale modificări/completări/ detalii suplimentare, le va solicita, iar dacă nu, va aproba Conceptul privind participarea publicului.

După aprobarea Conceptului se va trece la desfășurarea procesului de consultare publică în conformitate cu datele prezentate în **Planul de consultare al părților abordate**.

La finalizarea fiecărei consultări publice se va întocmi un proces verbal, conform modelului din Anexa 7, în termen de 5 zile lucrătoare, în care se vor consemna subiectele din cadrul consultării publice și prezentarea acestora, categoriile de public prezente, intervențiile, observațiile, recomandările și propunerile acestora, răspunsurile oferite de reprezentanții Transgaz.

Raportul sintetic final se va depune la A.C.P.I.C. odată cu dosarul de candidatură.

La finalul reuniunilor de consultare publică, se va realiza o evaluare a procesului de consultare publică. Modul de evaluare și rezultatul evaluării se vor menționa într-un raport care va fi publicat în link-ul aflat pe site-ul companiei și destinat special Proiectului.

Raportul evaluării întrunirilor de consultare publică va conține informații despre:

- inițierea consultării publice;
- consultarea publică;
- rezumatul recomandărilor, observațiilor, și propunerilor exprimate de părțile interesate abordate participante la consultarea publică în cadrul dezbaterilor, inclusiv:
 - modul în care Transgaz a rezolvat, respectiv intenționează să rezolve sau se va ocupa de recomandările, observațiile și propunerile exprimate de părțile interesate abordate participante la consultarea publică;
 - recomandări, observații și propuneri pe care compania nu poate sau nu consideră că este necesar să le rezolve, împreună cu motivația acestui lucru;
 - orice alte informații considerate necesare pentru a susține preluarea sau nepreluarea recomandărilor, observațiilor și propunerilor (nepreluarea observațiilor, recomandărilor și propunerilor, dacă este cazul, se va argumenta).
- rezumatul recomandărilor, observațiilor, și propunerilor exprimate în scris (respectiv înscrise în Fișa de întrebări și Formularul de recomandări și propuneri), inclusiv:
 - modul în care Transgaz a rezolvat, respectiv intenționează să rezolve sau se va ocupa de recomandările, observațiile și propunerile primite în scris;
 - recomandări, observații și propuneri pe care compania nu poate sau nu consideră că este necesar să le rezolve, împreună cu motivația acestui lucru;

- orice alte informații considerate necesare pentru a susține preluarea sau nepreluarea observațiilor, recomandărilor și propunerilor (nepreluarea observațiilor, recomandărilor și propunerilor, dacă este cazul, se va argumenta).
- măsura în care recomandările/observațiile/propunerile primite în cadrul procesului de consultare publică pot fi implementate;
- concluzii cu privire la procesul de consultare publică.

Rezultatele consultării publice vor fi publicate pe site-ul Transgaz în cadrul link-ului destinat Proiectului.

Evaluarea procesului de participare publică va avea loc la finalizarea tuturor întâlnirilor de consultare publică, iar rezultatul evaluării se va face public prin publicarea acestuia pe site-ul Transgaz în cadrul link-ului destinat Proiectului și/sau printr-un comunicat de presă, în presa scrisă locală.

În ceea ce privește modul de abordarea a observațiilor, recomandărilor și propunerilor, precum și a întrebărilor primite în cadrul consultării publice, precizăm următoarele:

- întrebările și recomandările/observațiile/propunerile exprimate în timpul reuniunilor de consultare publică vor primi răspuns imediat (de la specialiștii Transgaz prezenți la reuniune), cu excepția întrebărilor la care nu există posibilitate imediată de răspuns, respectiv răspuns în dezbatere, unde vom preciza că pentru subiectul adus în discuție vom realiza o analiză atentă a acestuia și vom reveni cu un răspuns fundamentat;
- recomandările/observațiile/propunerile colectate în scris vor fi gestionate de responsabilii în Public Relation și înaintate departamentelor de specialitate din cadrul companiei, în vederea analizării lor și transmiterii în scris a unui răspuns;
- Transgaz va motiva în scris, nepreluarea recomandărilor, observațiilor și propunerilor formulate și înaintate în scris de către părțile interesate afectate și părțile relevante afectate.

Transgaz va publica pe site-ul Proiectului, în secțiunea EXTINDEREA SISTEMULUI DE TRANSPORT DIN ROMÂNIA PENTRU PRELUAREA GAZULUI DE LA ȚĂRMUL MĂRII NEGRE, lista tuturor întrebărilor primite pe parcursul dezbaterii publice și colectate prin intermediul formularelor publicate pe pagina web, precum și răspunsurile oferite.

Mai jos este prezentat **Planul de consultare al părților interesate abordate:**

PLANUL DE CONSULTARE AL PĂRȚILOR INTERESATE ABORDATE

Nr. crt.	Părți abordate	Subiect consultare publică	Data estimativă		Locații UAT-uri	Resurse umane alocate
			Desfășurare consultare publică	Întocmire Proces verbal		
1.	Autorități locale, reprezentanți comunitate, public larg, proprietari terenuri, asociații, organizații, grupuri, etc.	În conformitate cu tematica înscrisă la pct.5.2.1, Q&A	11.09.2018	5 zile lucrătoare de la realizarea consultării publice	Săcele (Constanța)	Inginer proiectant, responsabil mediu, reprezentant Departament Reglementări și Formalități Terenuri, expert comunicare, jurist, reprezentant Transgaz din teritoriu
2.	Autorități locale, reprezentanți comunitate, public larg, proprietari terenuri, asociații, organizații, grupuri, etc.	În conformitate cu tematica înscrisă la pct.5.2.1, Q&A	11.09.2018	5 zile lucrătoare de la realizarea consultării publice	Grădina (Constanța)	Inginer proiectant, responsabil mediu, reprezentant Departament Reglementări și Formalități Terenuri, expert comunicare, jurist, reprezentant Transgaz din teritoriu

LOCURILE DE DESFĂȘURARE ȘI AFIȘAJ ÎN CELE 2 LOCAȚII ÎN CARE SE VA ȚINE CONSULTAREA PUBLICĂ

Nr.crt.	COMUNA	LOCAȚIE	LOC AFIȘAJ	NR.TELEFON
1.	Primăria Săcele	Căminul Cultural Săcele	Panou Primărie, dispensar, școală	0241-876.005 Fax: 0241-876.031
2.	Primăria Grădina	Căminul Cultural Grădina	Panou Primărie, dispensar, școală	0241-853.800 Fax: 0241-853.800

8. RESURSE UMANE ALOCATE SARCINILOR RESPECTIVE

În acest capitol sunt prezentate resursele de personal responsabile cu implementarea acțiunilor/întârilor de consultare a publicului, precum și a tuturor mijloacelor de informare ce vor fi utilizate.

Acțiunea de consultare a părților interesate abordate va fi realizată cu resurse interne. În acest sens, s-a stabilit la nivelul Transgaz, prin decizie a Directorului General, o echipă interdisciplinară responsabilă de implementarea procesului de consultare a părților abordate, conform cerințelor Regulamentului (UE) nr. 347/2013.

Pentru buna organizare și desfășurare a consultării publice în fiecare dintre cele 2 locații, vor fi utilizate în principal, următoarele:

➤ RESURSE UMANE:

- **Echipa operativă Transgaz** formată din:
 - inginer proiectant,
 - responsabil mediu,
 - reprezentant reglementări terenuri,
 - expert comunicare,
 - jurist,
 - reprezentant Transgaz din teritoriu.
- **Echipa suport Transgaz** formată din minim 5 reprezentanți.
- **Moderator.**

➤ RESURSE LOGISTICE:

- locație desfășurare dezbateri (sală din cămin cultural, primărie, școală, etc.);
- mijloace de transport și cazare pentru delegația Transgaz;
- proiector, laptop și ecran portabil pentru susținerea prezentării în locațiile stabilite;
- aparat foto (pentru imagini de la fiecare dezbateri), cameră video pentru filmare;
- sonorizare (boxe, mixer, microfon, amplificator) pentru fiecare dezbateri (opțional);
- roll-up.

De asemenea, în timpul întâlnirilor de consultare publică, vor fi utilizate mijloace de informare a publicului cum ar fi:

- Prezentare PowerPoint cu descrierea Proiectului, metode de construcție, opțiuni privind traseul, ș.a.;
- Hărți cu traseul conductei;
- Pliante informative, fișe, etc.

Pentru fiecare întâlnire de consultare publică se va întocmi un proces verbal în care vor fi consemnate informațiile prezentate, observațiile publicului și răspunsurile furnizate de reprezentanții Transgaz.

Pentru asigurarea unui management eficient și transparent al procesului de consultare publică, pe site-ul companiei, în link-ul special destinat, se vor găsi postate toate informațiile solicitate de Regulamentul (UE) nr. 347/2013 și Manualul privind Procedura de Autorizare a Proiectelor de Interes Comun, elaborat de Autoritatea Competentă pentru Autorizarea Proiectelor de Interes Comun.

9. DOCUMENTE UTILIZATE

A. Documente privind comunicarea organizării consultărilor publice privind Proiectul:

- ✓ **Anunț privind organizarea consultărilor publice** pentru Proiectul „*Extinderea sistemului de transport din România pentru preluarea gazului de la țărmul Mării Negre*”
- ✓ **Invitație privind consultarea publică** pentru Proiectul „*Extinderea sistemului de transport din România pentru preluarea gazului de la țărmul Mării Negre*”. **Invitațiile** vor fi transmise către **părțile interesate afectate și părțile relevante afectate** identificate pentru Proiect, astfel cum acestea sunt prezentate în Anexa nr. 1 și Anexa nr. 2 la Concept.
- ✓ **Anunțul privind organizarea consultării publice** se va transmite astfel:
 - postare pe site-ul Transgaz;
 - postare fizică la sediile părților afectate relevante;
 - afișare în toată raza de acțiune a UAT-ului;
 - comunicare/anunț în mass-media locală (presa scrisă și audio-video);
 - persoanelor care au depus o cerere pentru primirea de informații prin completarea *Formularului de înscriere în Baza de Date a părților interesate de consultarea publică*.
- ✓ **Arhitectura web Transgaz :**
 - **link** distinct vizibil pe front page-ul site-ului Transgaz și intitulat "EXTINDEREA SISTEMULUI DE TRANSPORT DIN ROMÂNIA PENTRU PRELUAREA GAZULUI DE LA ȚĂRMUL MĂRII NEGRE" și care va cuprinde:
 - **Anunțul privind organizarea consultării publice;**
 - **Pagina Proiectului:**
 - **broșura informativă** menționată la punctul 5 din Anexa VI la Regulamentul (UE) nr. 347/2013;
 - **un rezumat fără caracter tehnic**, actualizat periodic, de cel mult 50 de pagini, care să reflecte stadiul actual al Proiectului și, în cazul actualizărilor, să indice clar modificările aduse versiunilor anterioare;

- **planificarea consultării publice**, indicându-se în mod clar datele și locurile unde se organizează consultările și audierile publice și subiectele relevante preconizate pentru reuniunile respective;
 - **detaliile de contact în vederea obținerii setului complet de documente;**
 - **detaliile de contact în vederea transmiterii comentariilor și obiecțiilor pe parcursul consultărilor publice.**
- **Formular de înscriere în Baza de Date a părților interesate de consultarea publică** în vederea obținerii setului complet de documente înaintate;
 - **Formular Recomandări și Propuneri ale părților relevante și interesate afectate de Proiect** în vederea transmiterii comentariilor și obiecțiilor pe parcursul consultărilor publice;

Notă: cele 2 formulare se vor putea găsi și în format print la sediile unde va fi postat anunțul pentru consultare publică;

✓ **Q&A (solicitări /întrebări și răspunsuri la acestea).**

B. Documente privind analiza rezultatelor consultărilor publice privind Proiectul:

- **Proces Verbal al întâlnirilor** din cadrul consultărilor publice;
- **Raport sintetic final privind rezultatele participării publicului** pentru Proiectul „Extinderea sistemului de transport din România pentru preluarea gazului de la țărmul Mării Negre”.

10. ANEXE

Anexa 1 - LISTA PĂRȚILOR INTERESATE AFECTATE

A.1.1. UNITĂȚI ADMINISTRATIV TERITORIALE IDENTIFICATE ÎN VEDEREA DESFĂȘURĂRII CONSULTĂRII PUBLICE

A.1.2. UAT-URI AFLATE PE TRASEUL PROIECTULUI

A.1.3. CONSILII JUDEȚENE/ PREFECTURI/ PRIMĂRIE REȘEDINȚĂ DE JUDEȚ

Anexa 2 – LISTA PĂRȚILOR RELEVANTE AFECTATE

A.2.1. LISTĂ ORGANIZAȚII NEGUVERNAMENTALE ȘI GRUPURI DE ACȚIUNE LOCALĂ

A.2.2. LISTĂ STRUCTURI DE ADMINISTRARE/CUSTODE ARIE NATURALĂ PROTEJATĂ

A.2.3. LISTĂ ASOCIAȚII DE DEZVOLTARE INTERCOMUNITARĂ

Anexa 3 - FORMULAR DE ÎNSCRIERE ÎN BAZA DE DATE A PERSOANELOR INTERESATE DE CONSULTAREA PUBLICĂ

Anexa 4 – FORMULAR DE RECOMANDĂRI, OBSERVAȚII ȘI PROPUNERI

Anexa 5 – ANUNȚ PRIVIND ORGANIZAREA CONSULTĂRII PUBLICE

Anexa 6 - INVITAȚIE LA CONSULTAREA PUBLICĂ

Anexa 7 – PROCES VERBAL AL CONSULTĂRII PUBLICE

Anexa 8 – RAPORT SINTETIC FINAL PRIVIND REZULTATELE ACTIVITĂȚILOR LEGATE DE PARTICIPAREA PUBLICULUI

Anexa 9 – CONCEPTUL GRAFIC

Anexa 10 – FIȘĂ DE ÎNTREBĂRI CONSULTARE PUBLICĂ

Anexa 1 - LISTA PĂRȚILOR INTERESATE AFECTATE

A.1.1. - UNITĂȚI ADMINISTRATIV TERITORIALE IDENTIFICATE ÎN VEDEREA DESFĂȘURĂRII CONSULTĂRII PUBLICE

NR. CRT.	UAT/JUDEȚ	NUME PRIMAR	NR. TEL. /FAX PRIMĂRIE	DETALII ADMINISTRATIVE	ADRESA	NUMELE LOCALITĂȚILOR AFLATE ÎN ADMINISTRAȚIE
1	Localit. Săcele Jud. CONSTANȚA	OPREA ION	0241-876.005 Fax: 0241-876.031	Suprafața: 14.411,7 ha Intravilan: 315 ha Extravilan: 14.093,7 ha Populație: 2037 Gospodării: 677 Nr. locuințe: 803 Nr. grădinițe: 1 Nr. școli: 1 Viceprimar: Brînduș Gheorghe Secretar: Culicencu Adrian	Str. Cetatea Istriei, nr. 20	Săcele, Traian
2	Localit. Grădina Jud. CONSTANȚA	IACOBICI GABRIELA	0241-853.800	Suprafața: 9.090 ha Intravilan: 383 ha Extravilan: 7.480 ha Populație: 1183 Gospodării: 522 Nr. locuințe: 524 Nr. grădinițe: 2 Nr. școli: 1 Viceprimar: Dobre Nicoleta Contabil: Rîpă Nicușor Ionuț	Str. Victoriei, nr. 39	Grădina, Cheia, Casian

A.1.2. - UAT-URI AFLATE PE TRASEUL PROIECTULUI

Nr. crt.	Județ	Localități	Caracteristici sistem de transport
1	Constanța	Corbu	Traseu conductă de transport gaze: 7.985 m x 16 m + 542 mp Gară lansare godevil în incinta terminalului de primire gaze marine, situat în zona localității Vadu și Stație de Protecție Catodică
2		Cogealac	Traseu conductă de transport gaze: 7.722 m x 16 m
3		Săcele	Traseu conductă de transport gaze: 5.603 m x 16 m + 202 mp Stație Robinete 1 + 7500 mp organizare de șantier
4		Grădina	Traseu conductă de transport gaze: 3.060 m x 16 m + 40 mp Stație Robinete 2 + 1.403 mp împrejmuire Gara primire godevil

A.1.3. - CONSILII JUDEȚENE/PREFECTURI/PRIMĂRIE REȘEDINȚĂ DE JUDEȚ

1	CONSTANȚA	
	CONSILIUL JUDEȚEAN CONSTANȚA	
	PREȘEDINTE	MARIUS HORIA TUTUIANU
	VICEPREȘEDINȚI	CLAUDIU IORGA PALAZ DUMITRU DANIEL LEARCIU
	ADRESA	Constanța, Bulevardul Tomis, nr.51, cod postal 900725
	NR. DE TELEFON	0241.488.001 0241.488.005 0241.488.003
	e-mail	presedinte@cjc.ro
	INSTITUȚIA PREFECTULUI – JUDEȚUL CONSTANȚA	
	PREFECT	NICOLAESCU ADRIAN VIOREL
	SUBPREFECT	ACCOIUM MUSTAFA LEVENT
	ADRESA	Constanța, Bulevardul Tomis, nr.51, Cod postal 900725
	NR. DE TELEFON	0241.617.788
	e-mail	cancelarie@prefecturaconstanta.ro
	PRIMAR CONSTANȚA	FAGADAU DECEBAL
	VICEPRIMARI	RASAUTEANU COSTIN IOAN BABU DUMITRU
	ADRESA	Constanța, Bulevardul Tomis, nr.51, Cod postal 900725
	NR. DE TELEFON	0241.488.100
	e-mail	primarie@primaria-constanta.ro

Anexa 2 - LISTA PĂRȚILOR RELEVANTE AFECTATE

A.2.1. - LISTĂ ORGANIZAȚII NEGUVERNAMENTALE ȘI GRUPURI DE ACȚIUNE LOCALĂ

Denumire entitate	Persoană de contact	Adresa web	E-mail	Tel/Fax
GREENPEACE	Valentin Sălăgeanu	http://www.greenpeace.org/romania/ro/	valentin.salageanu@greenpeace.org ; info.romania@greenpeace.org	Tel/Fax: 031.435.57.43; 0735/165.472
WWF	Orieta Hulea		ohulea@wwfdcp.ro ;	Tel: 021.317.49.96
Terra Mileniul III	Lavinia Andrei	http://terramileniultrei.ro/	office@terramileniultrei.ro	Tel: 021.314.12.27 Fax: 021.300.37.00
Societatea Academică din România - SAR	Valentina Samoilescu		office@sar.org.ro	Tel: 021.211.14.77; 0721.261.509
Asociația Institutul pentru Politici Publice - IPP	Achim Moraru		office@ipp.ro ;	Tel: 021.212.31.26
Bankwatch România	Alexandru Mustata		Alexandru.mustata@bankwatch.org	Tel: 031.438.24.89
Asociația Grup de Acțiune Locală Constanța Sud	Bara Ioana	http://www.galconstantasud.ro/	galconstantasud@yahoo.ro	Tel: 0786.536.891
Asociația Grup de Acțiune Locală Dobrogea Centrală	Livadariu Constantin	http://galdc.ro/	galmedg@yahoo.com	Tel: 0762.286.145

Denumire entitate	Persoană de contact	Adresa web	E-mail	Tel/Fax
Asociația Grup de Acțiune Locală Dobrogea Verde		http://www.agal.ro/gal-dobrogea-verde		Tel: 0723.710.674
Asociația Grup de Acțiune Locală Bărăganul de Sud - Est	Marcel Zagarin	http://www.baraganse.ro/	galbaragan@baraganse.ro	Tel: 0722.530.740

A.2.2. - LISTĂ STRUCTURI DE ADMINISTRARE/CUSTODE ARIE NATURALĂ PROTEJATĂ

Nr. crt.	Județ	Structură de administrare/custode arie naturală protejată	Date de contact
1.	Constanța	Administrația Rezervației Biosferei Delta Dunării	Adresa: Str. Portului, nr. 34A, Tulcea, jud. Tulcea Tel: 0240-518.945 Fax: 0240-518.975 E-mail: arbdd@dbra.ro

A.2.3. – LISTĂ ASOCIAȚII DE DEZVOLTARE INTERCOMUNITARĂ

Nr. crt.	Județ	Denumire A.D.I.	Date de contact
1.	Constanța	Asociația de Dezvoltare Intercomunitara „DOBROGEA”	Bd.Tomis nr. 51, cod poștal 900725 Constanta, jud. CONSTANȚA Tel: 0241 - 488.001 Fax: 0241 - 488.453 e-mail: adid@cjc.ro



**SOCIETATEA NAȚIONALĂ DE TRANSPORT
GAZE NATURALE "TRANSGAZ" SA MEDIAȘ**
Capital social: 117 738 440,00 LEI
ORC: J32/301/2000; C.I.F.: RO13068733
P-ța C. I. Motaș nr. 1, cod: 551130, Mediaș, Jud. Sibiu
Tel.: 0040 269 803333, 803334; Fax: 0040 269 839029
http://www.transgaz.ro; E-mail: cabinet@transgaz.ro



Data completării.....

**FORMULAR DE ÎNSCRIERE ÎN BAZA DE DATE A PERSOANELOR INTERESATE
DE CONSULTAREA PUBLICĂ**

Prin completarea acestui formular sunteți de acord să primiți informații cu privire la consultarea publică pentru proiectul **„Extinderea sistemului de transport din România pentru preluarea gazului de la țărmul Mării Negre”** (Număr de referință în Lista Uniunii: 6.24.10 - 3). Informările vor fi transmise prin e-mail/fax. Pentru informații suplimentare, vă stăm la dispoziție la următoarele date de contact: Cora Stăvărescu, Șef Serviciu Comunicare Internă, cora.stavarescu@transgaz.ro, tel. 0269/801495, respectiv Cornel Mihai, Șef Serviciu Administrativ și Activități Corporative, cornel.mihai@transgaz.ro, tel. 0269/803261, fax 0269/845095.

Nume și Prenume	
Adresa	
Localitate	
E-mail	
Telefon	
Website/facebook (opțional)	
Numele organizației/grupului informal pe care îl reprezentați	
Scopul organizației/ grupului sau domeniul de activitate al firmei	
Document de identificare în copie scanată	

**SOCIETATEA NAȚIONALĂ DE TRANSPORT
GAZE NATURALE "TRANSGAZ" SA MEDIAȘ**
Capital social: 117 738 440,00 LEI
ORC: J32/301/2000; C.I.F.: RO13068733
P-ța C. I. Motaș nr. 1, cod: 551130, Mediaș, Jud. Sibiu
Tel.: 0040 269 803333, 803334; Fax: 0040 269 839029
http://www.transgaz.ro; E-mail: cabinet@transgaz.ro

Data completării.....

FORMULAR DE RECOMANDĂRI, OBSERVAȚII ȘI PROPUNERI

Prin completarea acestui formular sunteți de acord să transmiteți în timpul consultării publice, recomandările și propunerile dumneavoastră cu privire la proiectul „**Extinderea sistemului de transport din România pentru preluarea gazului de la țărmul Mării Negre**” (Număr de referință în Lista Uniunii: **6.24.10 - 3**). Recomandările și propunerile dumneavoastră vor fi transmise prin e-mail/fax la adresele: cornel.mihai@transgaz.ro și cora.stavarescu@transgaz.ro. Pentru informații suplimentare vă stăm la dispoziție la următoarele date de contact: Cora Stăvarescu, Șef Serviciu Comunicare Internă, tel. 0269-801495, respectiv Cornel Mihai, Șef Serv. Administrativ și Activități Corporative, tel. 0269- 803261, fax 0269/845095.

Nume și Prenume	
Adresa	
Localitate	
E-mail	
Telefon	
Website/facebook (opțional)	
Numele organizației/grupului informal pe care îl reprezentați	
Scopul organizației/ grupului sau domeniul de activitate al firmei	
Document de identificare în copie scanată	
Recomandarea	
Propunerea	



**SOCIETATEA NAȚIONALĂ DE TRANSPORT
GAZE NATURALE "TRANSGAZ" SA MEDIAȘ**
Capital social: 117 738 440,00 LEI
ORC: J32/301/2000; C.I.F.: RO13068733
P-ța C. I. Motaș nr. 1, cod: 551130, Mediaș, Jud. Sibiu
Tel.: 0040 269 803333, 803334; Fax: 0040 269 839029
<http://www.transgaz.ro>; E-mail: cabinet@transgaz.ro



ROMÂNIA
1918-2018 | SĂRBĂTORIM ÎMPREUNĂ
TRANSGAZ
MAGISTRALA ENERGIEI

ANUNȚ

PRIVIND ORGANIZAREA CONSULTĂRII PUBLICE PENTRU PROIECTUL „EXTINDEREA SISTEMULUI DE TRANSPORT DIN ROMÂNIA PENTRU PRELUAREA GAZULUI DE LA ȚĂRMUL MĂRII NEGRE” (Număr de referință în Lista Uniunii: 6.24.10 - 3)

SOCIETATEA NAȚIONALĂ DE TRANSPORT GAZE NATURALE TRANSGAZ S.A., inițiatorul Proiectului anunță organizarea în data de la între orele

Consultare Publică privind proiectul „*Extinderea sistemului de transport din România pentru preluarea gazului de la țărmul Mării Negre*” (Număr de referință în Lista Uniunii: 6.24.10 - 3). Obiectul consultării publice îl reprezintă informarea și consultarea părților relevante și interesate afectate, colectarea observațiilor, recomandărilor și propunerilor acestora cu privire la Proiect.

Subiecte relevante preconizate în cadrul Consultării Publice:

- Prezentarea companiei Transgaz;
- Descrierea Proiectului ;
- Principii de construcție;
- Durata activităților Proiectului;
- Provocări;
- Sănătate și siguranța comunității;
- Beneficii (beneficii din dezvoltare și oportunități pe plan local).

Documentația aferentă consultării publice se află și poate fi consultată:

- pe pagina de internet a instituției la adresa: <http://www.transgaz.ro/ro/extinderea-sistemului-de-transport-din-romania-pentru-preluarea-gazului-de-la-tarmul-marii-negre>;
- la sediul social al companiei (Mediaș, Piața C.I.Motaș nr.1, jud.Sibiu), persoană de contact Mihai Cornel, Șef Serviciu Administrativ și Activități Corporative sau la Reprezentanța Transgaz România (București, Bldv. Primăverii nr. 55), persoană de contact Cora Stăvarescu, Șef Serviciu Comunicare Internă;
- în copie, la Serviciul Administrativ și Activități Corporative: relatiipublice@transgaz.ro, în baza completării formularului de înscriere în Baza de date pentru Consultare Publică, aflat pe site-ul Transgaz.

Recomandări, observații și propuneri privind obiectul consultării publice se pot depune prin:

- formularul online disponibil pe pagina de internet a companiei la (link-ul unde este publicat formularul);
- ca mesaj în format electronic pe adresa de e-mail: cora.stavarescu@transgaz.ro sau cornel.mihai@transgaz.ro;
- prin poștă la adresele indicate;
- la sediul companiei, la Registratură, la adresele indicate, de luni – vineri între orele 8 – 15,30.

Materialele transmise vor purta mențiunea: „Recomandări/Observații/Propuneri privind consultarea publică pentru proiectul „*Extinderea sistemului de transport din România pentru preluarea gazului de la țărmul Mării Negre*”. Pentru informații suplimentare, vă suntem la dispoziție la următoarele date de contact: Cora Stăvarescu, Șef Serviciu Comunicare Internă, cora.stavarescu@transgaz.ro, tel. 0269 - 801495, respectiv Cornel Mihai, Șef Serv. Administrativ și Activități Corporative, cornel.mihai@transgaz.ro, tel. 0269 - 803261.



**SOCIETATEA NAȚIONALĂ DE TRANSPORT
GAZE NATURALE "TRANSGAZ" SA MEDIAȘ**
Capital social: 117 738 440,00 LEI
ORC: J32/301/2000; C.I.F.: RO13068733
P-ța C. I. Motaș nr. 1, cod: 551130, Mediaș, Jud. Sibiu
Tel.: 0040 269 803333, 803334; Fax: 0040 269 839029
http://www.transgaz.ro; E-mail: cabinet@transgaz.ro



ROMÂNIA
1918-2018 | SĂRBĂTORIM ÎMPREUNĂ
TRANSGAZ
MAGISTRALA ENERGIEI

Nr.....din.....

Către,

.....

INVITAȚIE LA CONSULTAREA PUBLICĂ

SOCIETATEA NAȚIONALĂ DE TRANSPORT GAZE NATURALE TRANSGAZ S.A., inițiatorul proiectului **„Extinderea sistemului de transport din România pentru preluarea gazului de la țărmul Mării Negre”** (Număr de referință în Lista Uniunii: 6.24.10 - 3) vă invită să luați parte la Consultarea Publică ce va avea loc în data de la....., între orele

Obiectul consultării publice îl reprezintă informarea și consultarea părților relevante și interesate afectate de Proiect, colectarea recomandărilor, observațiilor și propunerilor acestora cu privire la acesta.

Subiecte relevante preconizate în cadrul Consultării Publice:

- Prezentarea companiei Transgaz;
- Descrierea Proiectului;
- Principii de construcție;
- Durata activităților Proiectului;
- Provocări;
- Sănătate și siguranța comunității;
- Beneficii (beneficii din dezvoltare și oportunități pe plan local).

Documentele pentru consultare publică vor fi puse la dispoziție atât în format electronic pe site-ul companiei cât și în format print la sediul societății și al locației unde va avea loc consultarea publică.

Vă așteptăm!

**Director General
ION STERIAN**



**SOCIETATEA NAȚIONALĂ DE TRANSPORT
GAZE NATURALE "TRANSGAZ" SA MEDIAȘ**
Capital social: 117 738 440,00 LEI
ORC: J32/301/2000; C.I.F.: RO13068733
P-ța C. I. Motaș nr. 1, cod: 551130, Mediaș, Jud. Sibiu
Tel.: 0040 269 803333, 803334; Fax: 0040 269 839029
http://www.transgaz.ro; E-mail: cabinet@transgaz.ro



ROMÂNIA
1918-2018 | SĂRBĂTORIM ÎMPREUNĂ
TRANSGAZ
MAGISTRALA ENERGIEI

PROCES VERBAL

Încheiat azi, referitor la Consultarea publicului pentru proiectul
„Extinderea sistemului de transport din România pentru preluarea gazului de la țărmul Mării Negre”
(Număr de referință în Lista Uniunii: 6.24.10 - 3)

În data de....., **SOCIETATEA NAȚIONALĂ DE TRANSPORT GAZE NATURALE
TRANSGAZ S.A.** a organizat în calitate de inițiator de Proiect, la,
consultarea publicului pentru proiectul **„Extinderea sistemului de transport din România pentru
preluarea gazului de la țărmul Mării Negre”** (Număr de referință în Lista Uniunii: 6.24.10 - 3).

Consultarea publicului s-a organizat în conformitate cu prevederile Regulamentului (UE) nr. 347/2013 al
Parlamentului European și al Consiliului din 17 aprilie 2013 privind liniile directe pentru infrastructurile
energetice transeuropene și cele ale Manualului privind procedura de autorizare a Proiectelor de Interes
Comun elaborat de Autoritatea Competentă pentru Proiecte de Interes Comun.

Prezenta consultare s-a derulat respectând Conceptul privind participarea publicului aprobat de către
Autoritatea Competentă pentru Proiecte de Interes Comun la data de

Părțile participante la consultarea publică au fost:

- Din partea SNTGN Transgaz SA
- Din partea părților relevante afectate:
- Din partea părților interesate afectate:

DESFĂȘURAREA CONSULTĂRII PUBLICE:

Consultarea publica a inceput la orași s-a încheiat la ora.....

Discuțiile din timpul consultării.....

Sumar observații/sugestii/opinii/recomandări ale participării publice

Încheiat azi, în exemplare,

Întocmit,



SOCIETATEA NAȚIONALĂ DE TRANSPORT GAZE NATURALE "TRANSGAZ" SA MEDIAȘ
Capital social: 117 738 440,00 LEI
ORC: J32/301/2000; C.I.F.: RO13068733
P-ța C. I. Motaș nr. 1, cod: 551130, Mediaș, Jud. Sibiu
Tel.: 0040 269 803333, 803334; Fax: 0040 269 839029
http://www.transgaz.ro; E-mail: cabinet@transgaz.ro



Nr.....

RAPORT SINTETIC FINAL

PRIVIND REZULTATELE ACTIVITĂȚILOR LEGATE DE PARTICIPAREA PUBLICULUI

pentru proiectul

„Extinderea sistemului de transport din România pentru preluarea gazului de la țărmul Mării Negre”
(Număr de referință în Lista Uniunii: 6.24.10 - 3)

În perioada....., **SOCIETATEA NAȚIONALĂ DE TRANSPORT GAZE NATURALE TRANSGAZ S.A.** în calitate de inițiator de Proiect, a organizat în localitățile

.... consultarea publicului pentru proiectul ***„Extinderea sistemului de transport din România pentru preluarea gazului de la țărmul Mării Negre”*** (Număr de referință în Lista Uniunii: 6.24.10 - 3).

Consultarea publicului s-a organizat și desfășurat în conformitate cu prevederile Regulamentului (UE) nr. 347/2013 al Parlamentului European și al Consiliului din 17 aprilie 2013 privind liniile directoare pentru infrastructurile energetice transeuropene, de abrogare a Deciziei nr. 1364/2006/CE și de modificare a Regulamentelor (CE) nr. 713/2009, (CE) nr. 714/2009 și (CE) nr. 715/2009 și cele ale Manualului privind procedura de autorizare a Proiectelor de Interes Comun elaborat de Autoritatea Competentă pentru Proiecte de Interes Comun.

Consultarea publicului s-a derulat în conformitate cu **Conceptul privind participarea publicului** aprobat la data de de către Autoritatea Competentă pentru Proiecte de Interes Comun.

A. Număr și categoria de participanți la consultarea publică desfășurată în cele 2 locații

Situația participării publicului la consultarea publică realizată în cele 2 locații selectate se prezintă astfel:

Nr. Crt.	Locația	Nr. reprezentanți Transgaz	Nr. reprezentanți părți relevante afectate	Nr. reprezentanți părți interesate afectate	Mențiuni privind părțile relevante afectate	Mențiuni privind părțile interesate afectate
1	Săcele CT					
2	Grădina CT					

B. Informații privind modul de desfășurare al consultării publice:

Consultarea publică a îndeplinit cerințele de informare și transparență	
Au fost respectate datele comunicate prin Anunțul pentru consultarea publică	
Consultarea publică s-a organizat și desfășurat conform prevederilor cuprinse în Conceptul aprobat de A.C.P.I.C.	
Logistica organizării consultării publice a fost eficientă	
Care au fost părțile interesate abordate prezente la consultarea publică	
Care dintre părțile interesate abordate au fost cel mai mult prezente la consultarea publică pe parcursul celor 2 locații	
Cum s-a desfășurat prezentarea Proiectului	
Subiectele abordate au fost cele cuprinse în Conceptul aprobat	
Mesajele cheie transmise (scop proiect, avantaje și beneficii în plan local și național, impact pentru mediu, riscuri și oportunități, etc.)	
Tehnicile de prezentare și comunicare utilizate au permis accesibilitatea părților abordate la informațiile relevante	
Pagina web a companiei a oferit informațiile minime conform punctului 6 din Anexa VI la Regulamentul (UE) nr. 347/2013	
Care a fost reacția participanților prezenți la consultarea publică	
Care au fost cele mai frecvente întrebări adresate de părțile interesate abordate prezente la consultarea publică	
Cum s-a răspuns întrebărilor adresate	
Cum au fost colectate recomandările, observațiile, propunerile	
Care a fost numărul de recomandări, observații, propuneri exprimate de părțile interesate abordate prezente la consultarea publică și, respectiv, primite în scris	
Moderarea consultării publice a fost eficientă	
Au existat obiecții privind modul de comunicare, organizare și desfășurare al consultării publice	

Au fost discuții antagonice în timpul consultării publice. Care a fost motivul.	
Cum s-a aplanat acest gen de discuții	
Au fost organizate și alte forme de participare a publicului după cum acestea sunt descrise mai jos:	
- Dezbateri pe mediu	
- Punerea la dispoziția publicului interesat a Formularului de recomandări, observații și propuneri	
- Punerea la dispoziția publicului interesat a Fișei de întrebări	
Alte informații relevante a fi consemnate:	
<ul style="list-style-type: none"> - Date cu privire la materialele utilizate la acțiunile/ întrunirile de consultare a publicului (numărul de invitații/ scrisori transmise, etc); - Date cu privire la mijloacele de informare care au fost utilizate (număr afișe la sediul primăriilor, buletine informative, reviste, ziare, TV, etc); - Alte activități referitoare la participarea și consultarea publicului care au avut loc înainte de începerea procedurii de autorizare, dacă este cazul; - Modul în care Transgaz a rezolvat, respectiv intenționează să rezolve sau se va ocupa de recomandările, observațiile și propunerile exprimate de părțile interesate participante la consultarea publică sau primite în scris; - Orice alte informații considerate necesare pentru a susține preluarea sau nepreluarea recomandărilor/ observațiilor/ propunerilor; - Valorificarea și recunoașterea contribuției recomandărilor, observațiilor și propunerilor părților interesate abordate; - Informarea părților interesate abordate cu privire la rezultatele consultării publice, prin publicarea pe site-ul companiei a Raportului sintetic; - Conformitatea procesului de consultare publică cu cerințele de informare și transparență cuprinse în Conceptul aprobat de A.C.P.I.C. 	

Prezentul Raport este întocmit în conformitate cu prevederile art. 9 alin. (4) din Regulamentul (UE) nr.347/2013 și sintetizează rezultatele activităților legate de participarea publicului, inclusiv activitățile care au avut loc înainte de demararea procedurii de autorizare. Acest raport se va prezenta odată cu dosarul de candidatură.

Încheiat azi, în exemplare, unul pentru A.C.P.I.C. și unul pentru TRANSGAZ.

**Director General
ION STERIAN**

Conceptul grafic (propunere)

EXTINDEREA SISTEMULUI DE TRANSPORT DIN ROMÂNIA PENTRU PRELUAREA GAZULUI DE LA ȚĂRMUL MĂRII NEGRE

(NUMĂR DE REFERINȚĂ ÎN LISTA PROIECTELOR DE INTERES COMUN A UNIUNII: 6.24.10 - 3)

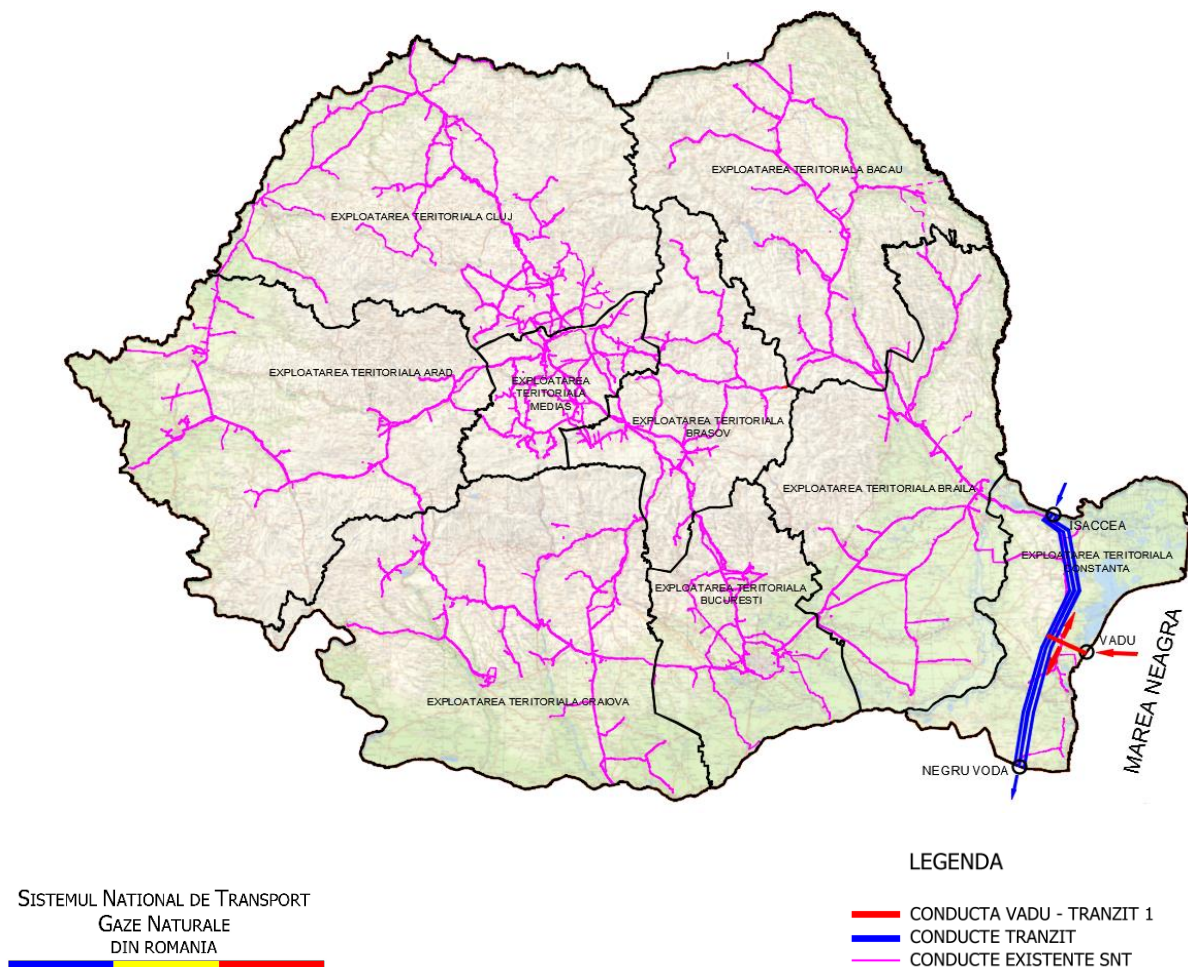

  	<p>SOCIETATEA NAȚIONALĂ DE TRANSPORT GAZE NATURALE "TRANSGAZ" SA MEDIAȘ Capital social: 117 738 440,00 LEI ORC: J32/301/2000; C.I.F.: RO13068733 P-ța C. I. Motaș nr. 1, cod: 551130, Mediaș, Jud. Sibiu Tel.: 0040 269 803333, 803334; Fax: 0040 269 839029 http://www.transgaz.ro; E-mail: cabinet@transgaz.ro</p>	 <p>ROMÂNIA 1918-2018 SĂRBĂTORIM ÎMPREUNĂ TRANSGAZ MAGISTRALA ENERGIEI</p>
---	---	--

FIȘĂ DE ÎNTREBĂRI

CONSULTARE PUBLICĂ PENTRU PROIECTUL

**„Extinderea sistemului de transport din România pentru preluarea gazului de la țărmul Mării Negre”
(Număr de referință în Lista Uniunii: 6.24.10 - 3)**

Localitatea:

Data:

NUMELE.....

PRENUMELE.....

ACT DE
IDENTITATE.....

ADRESA.....

DORESC/NU DORESC PUBLICAREA ÎNTREBĂRILOR ȘI RĂSPUNSURILOR PE SITE-UL TRANSGAZ
(se încercuiește opțiunea)

ÎNTREBĂRI ADRESATE:

.....

.....

.....

.....

.....

.....

.....

.....

.....

.....

.....

.....

.....

.....

.....

.....

.....

.....

.....

.....

.....

.....

.....

.....

"Fișa de întrebări" constituie un document prin care compania Transgaz dorește să faciliteze posibilitatea unui public cât mai larg de a adresa întrebări privind Proiectul.

SEMNĂTURA